



ROMÂNIA
JUDEȚUL NEAMȚ
PRIMĂRIA COMUNEI SĂVINEȘTI
Str. General Buniș, nr. 7, Județul Neamț, cod postal 617410
Telefon: 0233/281573, Fax: 0233/281574
E-mail: primaria@savinesti.ro

Nr. 1181/17.02.2026

A N U N Ț

În conformitate cu prevederile *Legii nr. 52/2003 privind transparența decizională în administrația publică, republicată, cu modificările și completările ulterioare*, se aduce la cunoștința publică următorul proiect de act normativ:

Proiect de hotărâre privind actualizarea și aprobarea Planului de Analiză și Acoperire a Riscurilor pe teritoriul administrativ al comunei Săvinești pentru anul 2026

Potrivit art 7 alin. (2) din Legea nr. 52/2003 privind transparența decizională în administrația publică, republicată, cu modificările și completările ulterioare, *"Anunțul referitor la elaborarea unui proiect de act normativ va fi adus la cunoștința publicului, în condițiile alin. (1), cu cel puțin 30 de zile lucrătoare înainte de supunerea spre avizare de către autoritățile publice"*.

În conformitate cu prevederile art. 7 alin. (4) din Legea nr. 52/2003, republicată, cu modificările și completările ulterioare, *"La publicarea anunțului, autoritatea administrației publice va stabili o perioadă de cel puțin 10 zile calendaristice pentru proiectete de acte normative prevăzute la alin. (2), pentru a primi în scris propuneri, sugestii sau opinii cu privire la proiectul de act normativ supus dezbaterii publice"*.

Proiectul de act normativ supus dezbaterii publice, poate fi consultat:

- pe site-ul Primăriei Comunei Săvinești - <https://www.savinesti.ro/>
 - la sediul Primăriei Comunei Săvinești, Str. General Buniș, nr. 7, Săvinești, județul Neamț
- la Secretarul General;

Termen pentru transmiterea de propuneri, sugestii, opinii cu valoare de recomandare privind proiectul supus dezbaterii publice 30 zile lucrătoare, începând cu data postării.

În situația în care nu se vor înregistra propuneri, sugestii, opinii cu valoare de recomandare privind proiectul de act normativ, acesta va fi introdus pe ordinea de zi a Consiliului Local al comunei Săvinești.

Transmiterea propunerilor, sugestiilor și opiniilor se poate face:

- prin email pe adresa: primaria@savinesti.ro
- prin fax la nr. 0233/281574
- prin poștă pe adresa Primăriei Comunei Săvinești, Str. General Buniș, nr. 7, Săvinești, județul Neamț, cod postal 617410
- depuse la Registratură/Secretariat – Primăria Comunei Săvinești, Str. General Buniș, nr. 7, Săvinești, județul Neamț



ROMÂNIA
JUDEȚUL NEAMȚ
COMUNA SĂVINEȘTI

Str. General Buniș, nr. 7, Județul Neamț, cod poștal 617410

Telefon: 0233/281573, Fax: 0233/281574

E-mail: primaria@savinesti.ro

PROIECT DE HOTĂRÂRE

Nr. 6 din 17.02.2026

privind actualizarea și aprobarea Planului de Analiză și Acoperire a Riscurilor pe teritoriul administrativ al comunei Săvinești pentru anul 2026

În conformitate cu prevederile art. 7, alin. (1) și alin. (2) din Legea nr. 52/2003 privind transparența decizională în administrația publică, republicată, cu modificările și completările ulterioare;

**Consiliul Local al Comunei Săvinești, județul Neamț, întrunit în ședință ordinară
din data de 27.02.2026**

Având în vedere :

Referatul de specialitate al Serviciul Voluntar pentru Situații de Urgență înregistrat sub nr. 1179/17.02.2026 și referatul de aprobare al doamnei Primar a comunei Săvinești cu nr. 1180/17.02.2026 prin care se propune actualizarea și aprobarea Planului de Analiză și acoperire a riscurilor pe teritoriul administrativ al comunei Săvinești pentru anul 2026;

Adresa nr. 3715825/03.12.2025 emisă de Inspectoratul pentru Situații de Urgență „Petrodava” al județului Neamț privind publicarea Schemei cu riscurile teritoriale din zona de competență a județului Neamț – 2025;

Prevederile art. 6, alin. (2) din Ordinul Ministerului Administrației și Internelor nr. 132 din 29 ianuarie 2007 și art. 14, lit. a) din Ordinul Ministerului Administrației și Internelor nr. 163/2007 care prevede aprobarea aplicării și funcționării Planului de Analiză și Acoperire a Riscurilor în ședința de Consiliu Local;

Prevederile art. 13 lit. a) din Legea nr. 307/2006 privind apărarea împotriva incendiilor, cu modificările și completările ulterioare;

Prevederile art. 25, lit. b) și art. 27 din Legea nr. 481/2004 privind protecția civilă, modificată și aprobată prin Legea nr. 212/2006;

Prevederile Ordonanța de Urgență a Guvernului nr. 21/2004 privind Sistemul Național de Management al Situațiilor de Urgență aprobat și completat prin Legea 15/2005;

Prevederile art. 129 alin. (2), lit. d) și alin. (7), lit. h) din Ordonanța de Urgență a Guvernului nr. 57/2019 privind Codul Administrativ;

Ținând cont de Avizul Comisiilor de specialitate din cadrul Consiliului Local Săvinești, înregistrat sub _____;

În temeiul art. 139 alin (1) și ale art. 196 alin. (1) lit. a) din Ordonanța de Urgență a Guvernului nr. 57/2019 privind Codul Administrativ;

HOTĂRĂȘTE:

Art. 1. Se aprobă actualizarea Planului de Analiză și Acoperire a Riscurilor pe teritoriul administrativ al comunei Săvinești pentru anul 2026;

Art.2. Planul de Analiză și Acoperire a Riscurilor pe teritoriul administrativ al comunei Săvinești este anexă și parte integrantă din prezenta hotărâre;

Art.3. Primarul comunei prin serviciile de specialitate și Comitetul local pentru situații de urgență vor asigura ducerea la îndeplinire a prezentei hotărâri.

Art. 4. Prezenta hotărâre va fi adusă la cunoștința publică prin afișare la sediul Consiliului Local al Comunei Săvinești, județul Neamț și publicare pe site-ul propriu al Primăriei Comunei Săvinești, județul Neamț.

***INIȚIATOR,
PRIMAR,
Elena-Brîndușa DUMITRACHI***

 _____

***Avizează pentru legalitate,
Pentru Secretar general,
U.A.T. Săvinești
Ana-Roxana BLAGA***

 _____

**COMITETUL
LOCAL PENTRU SITUAȚII
DE URGENȚĂ –U.A.T. SĂVINEȘTI**

NESECRET

**Exemplar nr. ___
Nr. din.....**

**APROB,
PREȘEDINTELE
COMITETULUI LOCAL PENTRU
SITUAȚII DE URGENȚĂ**

**Primar,
Elena-Brîndușa DUMITRACHI**

AVIZAT,

**VICEPREȘEDINTELE
COMITETULUI LOCAL PENTRU
SITUAȚII DE URGENȚĂ**

**Viceprimar,
Constantin CHELE**

**PLANUL DE ANALIZĂ ȘI ACOPERIRE A RISCURILOR PE TERITORIUL
ADMINISTRATIV AL COMUNEI SĂVINEȘTI**

- 2026-

**PLANUL
DE ANALIZĂ ȘI ACOPERIRE A RISCURILOR
AL COMUNEI SĂVINEȘTI
STRUCTURA CADRU
a planului de analiză și acoperire a riscurilor**

CAPITOLUL I. DISPOZIȚII GENERALE

Secțiunea 1. Definiție, scop, obiective.

Secțiunea 2. Responsabilități privind analiza și acoperirea riscurilor

2.1. Acte normative de referință

2.2. Structuri organizatorice implicate

2.3. Responsabilități ale organismelor și autorităților cu atribuții în domeniu

CAPITOLUL II. CARACTERISTICILE UNITĂȚII ADMINISTRATIV- TERITORIALE

Secțiunea 1. Amplasare geografică și relief

Secțiunea 2. Caracteristici climatice

Secțiunea 3. Rețeaua hidrografică

Secțiunea 4. Populație

Secțiunea 5. Căi de transport

Secțiunea 6. Dezvoltare economică

Secțiunea 7. Infrastructuri locale

Secțiunea 8. Specific regional/ local

CAPITOLUL III. ANALIZA RISCURILOR GENERATOARE DE SITUAȚII DE URGENȚĂ

Secțiunea 1. Analiza riscurilor naturale

Secțiunea 2. Analiza riscurilor tehnologice

Secțiunea 3. Analiza riscurilor biologice

Secțiunea 4. Analiza riscului de incendiu

Secțiunea 5. Analiza riscului social

Secțiunea 6. Analiza altor tipuri de riscuri

Secțiunea 7. Zone cu risc crescut

CAPITOLUL IV. ACOPERIREA RISCURILOR

Secțiunea 1. Concepția desfășurării acțiunilor de protecție – intervenție

Secțiunea 2. Etapele de realizare a acțiunilor

Secțiunea 3. Faze de urgență a acțiunilor

Secțiunea 4. Acțiunile de protecție - intervenție

Secțiunea 5. Instruirea

Secțiunea 6. Realizarea circuit informațional-decizional și de cooperare

CAPITOLUL V. RESURSE : UMANE, MATERIALE ȘI FINANCIARE

CAPITOLUL VI. LOGISTICA ACȚIUNII

ANEXE

CAPITOLUL I. DISPOZIȚII GENERALE

Secțiunea 1. Definiție, scop, obiective

Planul de analiză și acoperire a riscurilor al comunei **Săvinești**, denumit în continuare **PAAR**, reprezintă documentul care cuprinde riscurile potențiale identificate la nivelul localităților componente ale comunei, precum și măsurile, acțiunile și resursele necesare pentru managementul acestora.

Experiența și realitatea au demonstrat că, indiferent de nivelul de dezvoltare economică al unui stat, formele de manifestare și consecințele dezastrelor naturale și tehnologice pot face uneori imposibilă orice acțiune de răspuns, indiferent cât de bine ar fi concepută și organizată.

Schema cu riscurile teritoriale se elaborează în scopul identificării și evaluării tipurilor de risc specifice zonei de competență, pentru stabilirea măsurilor de prevenire și intervenție, precum și pentru aplicarea și implementarea acestora de către autoritățile administrației publice, în cadrul „**Planului de analiză și acoperire a riscurilor teritoriale în unitatea administrativ-teritorială a comunei Săvinești**”.

Schema cu riscurile teritoriale are ca obiectiv fundamental cunoașterea caracteristicilor formelor de manifestare a dezastrelor, precum și realizarea, în timp scurt și într-un mod organizat, a măsurilor necesare, credibile, realiste și adecvate pentru protecția populației în cazul producerii unor dezastre naturale sau tehnologice. Scopul principal este **eliminarea sau limitarea pierderilor de vieți omenești, protejarea valorilor de patrimoniu, reducerea pagubelor materiale și protecția mediului**.

În vederea îndeplinirii acestui deziderat fundamental, schema cu riscuri teritoriale definește următoarele obiective:

1. **Identificarea, monitorizarea și gestionarea tipurilor de risc** generatoare de dezastre naturale și tehnologice existente pe teritoriul județului sau pe teritoriul județelor vecine care ar putea afecta comuna Săvinești.
2. **Informarea și pregătirea preventivă a populației** cu privire la pericolele la care este expusă.
3. **Organizarea și asigurarea stării de operativitate** și a capacității de intervenție optimă a serviciilor pentru situații de urgență și a celorlalte organisme specializate cu atribuții în domeniu.
4. **Înștiințarea oportună a autorităților administrației publice** despre evoluția spre dezastru a factorilor de risc naturali sau tehnologici.
5. **Protecția populației, bunurilor materiale, valorilor culturale și arhivistice**, precum și a mediului, împotriva efectelor dezastrelor.
6. **Realizarea preventivă a măsurilor de protecție civilă**, prin evacuare, adăpostire, asanare pirotehnică, asistență sanitară și decontaminare.
7. **Planificarea, organizarea, pregătirea și conducerea acțiunilor de intervenție** pentru înlăturarea urmărilor dezastrelor.
8. **Organizarea și executarea intervenției operative**, pentru reducerea pierderilor de vieți omenești, limitarea și înlăturarea efectelor situațiilor de urgență civilă și pentru reabilitarea utilităților publice afectate.
9. **Limitarea și înlăturarea efectelor dezastrelor** prin măsuri preventive și corective eficiente.

Secțiunea 2. Responsabilități privind analiza și acoperirea riscurilor

2.1. Acte normative de referință:

Prezentul plan a fost întocmit în conformitate cu următoarele acte normative în vigoare și aplicabile la data actualizării (2026):

Legislația principală în domeniul situațiilor de urgență și protecției civile

Legea nr. 481/2004 privind protecția civilă – republicată și actualizată, stabilește cadrul general al protecției civile ca parte din sistemul național de securitate și organizarea/responsabilitățile autorităților publice în situații de urgență.

Ordonanța de Urgență nr. 21/2004 privind Sistemul Național de Management al Situațiilor de Urgență, cu modificările și completările ulterioare, care reglementează organizarea și funcționarea sistemului de management al situațiilor de urgență.

Legislația privind apărarea împotriva incendiilor

Legea nr. 307/2006 privind apărarea împotriva incendiilor, republicată și actualizată prin modificări succesive și norme metodologice care reglementează prevenirea, pregătirea și intervenția în caz de incendiu la nivelul unităților administrativ-teritoriale.

Reglementări metodologice și de aplicare

HG nr. 94/2014 privind organizarea, funcționarea și componența Comitetului Național pentru Situații Speciale de Urgență, actual în practica organizării gestionării situațiilor de urgență.

Norme metodologice pentru elaborarea și actualizarea planurilor de urgență, aprobate prin ordine ale Ministrului Afacerilor Interne (ex. Ordin MAI privind planificarea și gestionarea situațiilor de urgență – Ordin nr. 160/2007 pentru planificare/prevenire SVSU) și ordine similare privind intervenția structurilor la nivel local.

Ordinul ministrului afacerilor interne nr. 129/2016 privind normele metodologice de avizare și autorizare pentru securitate la incendiu și protecție civilă (norme actualizate).

Reglementări conexe

Legea nr. 59/2016 privind controlul asupra pericolelor de accident major în care sunt implicate substanțe periculoase – importantă pentru riscurile industriale.

Legea nr. 126/1995 privind regimul materiilor explozive – pentru gestionarea riscurilor asociate activităților cu aceste materii.

Legea nr. 55/2020 privind unele măsuri pentru prevenirea și combaterea efectelor pandemiei de COVID-19, ca reglementare specifică pentru pandemii și situații epidemiologice de risc.

Legea nr. 136/2020 privind instituirea unor măsuri în domeniul sănătății publice în situații de risc epidemiologic și biologic – cadru legal pentru intervenții în situații epidemiologice și biologice.

2.2. Structuri organizatorice implicate:

În gestionarea situațiilor de urgență la nivelul comunei Săvinești, sunt implicate următoarele structuri organizatorice:

1. **Comitetul Județean pentru Situații de Urgență (CJSU) Neamț**
 - Coordonează și supervizează intervențiile la nivel județean.
2. **Centrul Operativ Județean Neamț**
 - Asigură comunicarea și coordonarea intervențiilor operaționale la nivel județean.
3. **Inspectoratul pentru Situații de Urgență „Petrodava” Neamț (ISU Neamț)**
 - Intervine pentru stingerea incendiilor, salvarea victimelor și gestionarea situațiilor de urgență.
4. **Comitetul Local pentru Situații de Urgență al Comunei Săvinești (CLSU Săvinești)**
 - Coordonează măsurile de protecție civilă și răspunsul la nivel local.
5. **Centrul Operativ al CLSU Săvinești**
 - Asigură managementul informațiilor și coordonarea resurselor în situații de urgență.
6. **Serviciul Voluntar pentru Situații de Urgență al Comunei Săvinești (SVSU Săvinești)**
 - Intervine operativ în sprijinul populației și al structurilor profesionale.
7. **Consiliul Local al Comunei Săvinești**
 - Asigură suport administrativ și logistic pentru măsurile de urgență.
8. **Dispensarul Uman al Comunei Săvinești**
 - Oferă asistență medicală populației în caz de accidente sau situații de urgență sanitară.
9. **Medic Veterinar al Comunei Săvinești**
 - Intervine în cazuri de epizootii sau situații de urgență care implică animale.
10. **Poliția Comunei Săvinești**
 - Asigură ordinea publică, securitatea populației și sprijin în gestionarea situațiilor de urgență.

2.3. Responsabilități ale organismelor și autorităților cu atribuții în domeniu.

Responsabilitatea pentru analiza și acoperirea riscurilor revine următoarelor entități:

- **Autorităților administrației publice locale;**
- **Inspectoratului Județean pentru Situații de Urgență;**
- Alte organe și organisme cu atribuții în domeniu.

Planul de analiză și acoperire a riscurilor (PAAR) se întocmește de către **Comitetul Local pentru Situații de Urgență al comunei Săvinești** și se aprobă de către **Consiliul Local**.

Primarul comunei Săvinești are următoarele responsabilități:

- Asigură condițiile necesare elaborării PAAR;
- Stabilește și alocă resursele necesare pentru punerea în aplicare a planului, conform legislației în vigoare.

Inspectoratul Județean pentru Situații de Urgență, prin Centrul Operațional, asigură:

- Pregătirea, organizarea și desfășurarea acțiunilor de răspuns;
- Elaborarea procedurilor specifice de intervenție, corespunzătoare tipurilor de risc generatoare de situații de urgență pe teritoriul comunei Săvinești.

Planul de analiză și acoperire a riscurilor se întocmește într-un număr suficient de exemplare, dintre care unul va fi pus la dispoziția **Inspectoratului pentru Situații de Urgență „Petrodava” al județului Neamț.**

CAPITOLUL II. CARACTERISTICILE UNITĂȚII ADMINISTRATIV – TERITORIALE

Secțiunea 1. Amplasarea geografică și relief

1.1. Comuna Săvinești este situată în partea central-sudică a județului Neamț, învecinându-se astfel:

- **La nord și nord-est:** cu teritoriul comunei **Girov**;
- **La nord și nord-vest:** cu teritoriul comunei **Dumbrava Roșie**;
- **La sud-sud-vest:** cu teritoriul comunei **Piatra Șoimului**;
- **La sud și sud-est:** cu teritoriul comunei **Roznov**.

În localitățile componente, **vetrele de sat** sunt dezvoltate de-a lungul principalelor **căi de comunicație rutieră**.

Localitatea **Săvinești** reprezintă **centrul de polarizare al comunei**, datorită dimensiunii sale și poziției geografice favorabile, situată într-un **punct de convergență a căilor rutiere** și traversată de **râurile Bistrița și Cracău**.

- Așezarea se dezvoltă de-a lungul **Drumului Național DN 15 Piatra Neamț — Bacău**, pe direcția **NV — SE**, paralel cu albia râului Bistrița.
- Teritoriul administrativ al comunei este străbătut de:
 - **DJ 156A și DJ 157**,
 - Drumuri comunale: **DC 110 și DC 130**, care asigură accesul către localitățile vecine.

Din punct de vedere funcțional, în cadrul așezărilor nu există diferențieri semnificative; **funcția predominantă este cea industrială**.

- **Satul Dumbrava Deal** se află în partea **nord-nord-est** a comunei, cu dezvoltare **liniară** de-a lungul drumului comunal **DC 110**.

Poziția geografică a comunei Săvinești este favorabilă din punctul de vedere al **posibilităților de legătură rutieră și regională**:

- **DN 15 Piatra Neamț — Bacău** traversează comuna, facilitând accesul la municipiul Piatra Neamț, aflat la aproximativ **12 km** distanță.
- **DJ 156A** asigură legătura cu **DN 15C la Dobreni**, facilitând accesul spre **nordul Moldovei** (prin racordul DN 15C — E85 la Dumbrăvița) și spre **vestul țării** (prin racordul DN 15C — DN 15B la Târgu Neamț).
- Partea **nord-est** a comunei este tranzitată de **DJ 156A și DJ 157**, care fac legătura cu **DN 15D**, racordând la **E85 (DN2) la Horia — Roman**.

Teritoriul comunei Săvinești este străbătut de o **rețea de drumuri comunale** parțial modernizate:

- Unele sectoare sunt **pietruite**, altele **betonate**;
- **DC 110 și DC 130** fac legătura între satele **Săvinești, Dumbrava Deal, Dumbrava Roșie și Izvoare**, asigurând circulația pe partea sudică a comunei.

Astfel, comuna Săvinești beneficiază de o **rețea rutieră bine structurată**, care facilitează atât **legătura cu centrele urbane importante**, cât și **mobilitatea între satele componente**.

1.2. Teritoriul comunei Săvinești se află în **Depresiunea Cracău–Bistrița**, la circa **10 km sud de orașul Piatra Neamț**, pe lunca râului Bistrița și la o altitudine medie de aproximativ **287 m**. Spre vest și sud-vest, teritoriul se apropie de dealurile subcarpatice, iar la est se mărginește de pârâul **Cracău**.

Suprafața agricolă a comunei este de **1.525 ha**, dintre care **1.395 ha sunt teren arabil**.

Secțiunea 2. Caracteristici climatice

Teritoriul comunei Săvinești aparține unui **climat temperat continental**, cu influențe estice. Din punct de vedere microclimatic, se pot distinge trei subdiviziuni:

- **Microclimatul de luncă**, specific luncii Bistriței și Cracăului;
- **Microclimatul de terasă**, în zonele ușor înălțate și colinare;
- **Microclimatul zonei industriale**, afectat local de poluare și acumulări de căldură.

Temperatura medie anuală este de **8,5–9°C**. Temperatura maximă absolută înregistrată a fost de **+38,6°C** (1952), iar temperatura minimă absolută de **-28,6°C**. Mediile lunare multianuale arată că în lunile de vară și de iarnă temperatura variază puțin (2–3°C), în timp ce în anotimpurile de tranziție aceasta urcă sau coboară cu circa 7–8°C.

Umiditatea relativă medie anuală este de aproximativ **77%**, cu valori maxime în noiembrie (~82,5%) și minime în aprilie (~71,1%).

Precipitațiile atmosferice au o medie anuală de **650 mm**, cu maxim în lunile iunie-iulie și minim în lunile decembrie-februarie. Cea mai mare cantitate de precipitații a fost de **1.165 mm** în 1952, iar cea mai mică de **234 mm** în 1935.

Vânturile predominante bat din sectorul vestic, nord-vestic și nordic, cu viteze de **4,5–5,5 m/s**. Primăvara se produc vânturi de tip **foehn**. Circulația atmosferică este influențată vara de **anticicloul Azorelor**, care aduce mase de aer umed și răcoros, iar iarna de **anticicloul Siberian**, care aduce mase de aer rece și uscat.

Alte fenomene hidrometeorologice caracteristice zonei includ:

- **Ceața**, frecventă în sezonul rece (decembrie-ianuarie), mai ales pe luncile Bistriței și Cracăului, cu un număr mediu anual de **43 de zile cu ceață**;
- **Bruma**, specifică toamnei și primăverii, cu efecte negative asupra vegetației, frecvența maximă lunară fiind în octombrie și noiembrie;
- **Grindina**, asociată ploilor torențiale, cu o frecvență de cca. **2 zile pe an**;
- **Chiciura și poleiul**, care durează în medie **5 zile pe an**, în special în lunile de iarnă.

Secțiunea 3. Rețea hidrografică

Apele de suprafață

Comuna **Săvinești** face parte din **bazinul hidrografic al râului Bistrița**, beneficiind de importante resurse hidrografice, atât **ape subterane**, cât și **ape curgătoare** majore, precum **Bistrița**, cu afluentul său **pârâul Cracău**.

Rețeaua hidrografică a **șesului Bistriței** a suferit modificări importante odată cu lucrările de **amenajare hidrotehnică** a cursului mijlociu și inferior al râului. Aceste modificări includ:

- Apariția **lacurilor artificiale** prin bararea cursului natural al râului;
- Construirea **canalelor hidroenergetice**, care transportă volumul de apă din amonte spre aval cu valoare energetică semnificativă;
- Amenajarea cursului inferior al Bistriței și al principalilor afluenți, în special al pârâului Cracău.

Ca urmare a barării Bistriței, **debitul mediu multianual** a scăzut de la aproximativ **50 m³/s** înainte de amenajare, la **15–20 m³/s**.

Traseul canalelor hidroenergetice urmează terasele de albie minoră sau majoră, iar regimul debitelor acestora depinde în mare măsură de exploatarea centralelor hidroenergetice. Modificările au determinat variații **cantitative și calitative** ale scurgerii apei, afectând și acviferul freatic din zonă.

Debitele medii lunare ale Bistriței (aval de Piatra Neamț)

Luna	% din medie multianuală	Debit mediu (m³/s)
Decembrie	3,64%	7,03
Ianuarie	3,58%	6,91
Februarie	3,78%	7,29
Martie	5,23%	10,1
Mai	—	19,9
Iunie	—	18,7
Iulie	—	19,8
August	14,35%	—
Septembrie	17,05%	32,9

- În perioadele cu pluviozitate redusă (iarna și unele luni de toamnă), debitul Bistriței poate scădea **sub 2 m³/s**.
- Debitul maxim de toamnă (septembrie) depășește cel de la sfârșitul verii, datorită viiturilor accentuate.
- Regimul Bistriței în aval de Piatra Neamț nu mai corespunde unui **regim natural**, fiind puternic influențat de amenajările hidroenergetice.

Mobilitatea albiei minore este mare, cursul principal schimbându-și poziția după viituri sau deversările controlate din cadrul sistemului hidroenergetic. Aceasta este accentuată și de exploatarea de pietriș din albia minoră și zonele limitrofe.

Pârâul Cracău:

- Afluent al Bistriței, cu regim **torențial**, specific zonei est-carpatică;
- Apele mari apar la sfârșitul primăverii și începutul verii, iar debitul scade iarna;
- **Debit mediu multianual:** 1,86 m³/s;
- **Debit maxim mediu:** 4,39 m³/s (1984);
- **Debit minim mediu:** 0,528 m³/s (1968).

Apele subterane

- Apele subterane de pe teritoriul comunei au **importanță economică ridicată**, datorită volumului și calității fizico-chimice;
- **Cote de apă:** între 234 și 290 m;
- **Direcție generală de curgere:** NV — SE, cu pantă medie de 3%, variabilă în zonele de captări;
- **Permeabilitate acvifer:** 500–1300 m/zi (valoare medie 600 m/zi); **viteză de curgere:** 2 m/zi.

Surse de apă freatică: izvoare de la baza terasei Bistriței și din șesul Călimani, puțuri sătești, depozite de terasă și prundișuri din albia minoră.

Nivelul hidrostatic al apei freatice este influențat de:

- Nivelul râurilor Bistrița și Cracău;
- Regimul precipitațiilor;
- Construcția lacurilor de baraj;
- Necesitățile industriei locale.
- Toate apele care traversează teritoriul comunei se află sub **jurisdicția Sistemului de Gospodărire a Apelor Neamț (S.G.A. Neamț)**.

Sectiunea 4. Populație

Conform **Recensământului Populației și Locuințelor 2021/2022**, comuna **Săvinești** are o populație rezidentă de **5.438 locuitori**, în scădere față de recensământul precedent din 2011 (6.333 locuitori).

Structura pe sexe

Gen	Număr locuitori	Procent
Bărbați	2.606	47,9 %
Femei	2.832	52,1 %

(date despre distribuția pe sexe la recensământ 2021)

Structura pe grupe de vârstă

Distribuția populației pe grupe de vârstă indică un profil demografic divers, cu participare semnificativă a persoanelor de vârstă adultă și vârstnici:

- 0–14 ani: 927
- 15–64 ani: 3.422
- 65+ ani: 1.089
(date 2021)

Această structură sugerează o nevoie accentuată de politici sociale adaptate atât copiilor și familiilor, cât și populației vârstnice.

Dinamica populației

An recensământ	Populație rezidentă
2011	6.333
2021	5.438
Schimbare	-14,13 %

(evoluție populație conform datelor INS/Recensământ)

Această scădere reflectă migrația, sporul natural negativ și alte tendințe demografice tipice mediului rural.

Structura etnică

Conform datelor de la recensământ:

- **Români:** majoritatea covârșitoare a populației;
- **Romi:** minoritate prezentă la nivel local;
- Alte etnii, proporționate mai mici;
- Un procent semnificativ de locuitori **nu și-au declarat etnia** în mod explicit.

Structura confesională

Datele recensământului arată următoarea tendință generală pentru confesiuni:

- Majoritatea populației se declară **creștin-ortodoxă**;
- Un procent semnificativ de persoane **nu și-au declarat confesiunea**;
- Alte confesiuni sunt prezente într-o proporție mai mică la nivel local.

Secțiunea 5. Căi de transport

Teritoriul comunei **Săvinești** beneficiază de o rețea rutieră și feroviară bine dezvoltată, care facilitează accesul spre localitățile vecine și centrele urbane importante.

Căi ferate

- Comuna este traversată de **linia ferată Bacău – Piatra Neamț**, pe o lungime de **4,1 km**.
- Din cauza scăderii traficului de persoane, **stația Săvinești a fost desființată**, iar linia servește acum ca **punct de oprire**.
- Există și o **cale ferată uzinală** care deservește **platforma industrială**, cu o lungime totală de **28 km**.

Drumuri naționale și județene

Comuna este străbătută de **DN 15** și două drumuri județene, care asigură legătura cu localitățile din apropiere:

Categoria drumului	Denumirea drumului	Lungime sector UAT (km)	Starea drumului (asfaltat)	Starea drumului (pietruit)
DN 15	Piatra Neamț – Bacău	4,1	Asfaltat	–
DJ 156A	Crăcăuani – Dobreni – Roznov	3	Asfaltat	–
DJ 157	Izvoare – Săvinești – Trifești	2	Asfaltat	–

Drumuri comunale

Drumurile comunale asigură legătura între satele componente și localitățile vecine:

Denumirea drumului	Lungime (km)	Starea drumului (asfaltat)	Starea drumului (pietruit)
DC 110	Dumbrava Deal – Săvinești	4	Pietruit
DC 130	Izvoare – Dumbrava Roșie – Săvinești	4	Pietruit

- **Total drumuri comunale:** peste 21 km.

Alte elemente de infrastructură

- Comuna este traversată de **canalul UHE**, care aproviziona cu apă **uzinele chimice și microhidrocentrala locală**.
- Această infrastructură sprijină activitatea industrială și asigură accesul la resursele de apă pentru producție și energie.

Sectiunea 6. Dezvoltare economică

Pe teritoriul comunei **Săvinești** există mai multe societăți comerciale care desfășoară activități de tip industrial, grupate pe ramuri principale:

Industria firelor și fibrelor sintetice

Societate	Activitate principală
S.C. Yarnea S.R.L.	Fabricarea firelor și fibrelor sintetice și artificiale
S.C. Rifil S.A.	Pregătirea fibrelor și filarea în fire de lână

Industria substanțelor și produselor chimice

Societate	Activitate principală
S.C. Ga Pro Co Chemicals S.R.L.	Fabricarea îngrășămintelor și produselor azotoase (<i>în faliment</i>)

⚠ Această industrie poate avea un **potențial impact asupra mediului**.

Industria metalurgică și a construcțiilor metalice

Societățile din această ramură produc în principal **construcții metalice, elemente de dulgherie și tâmplărie metalică**, cu potențial impact asupra mediului:

Societate	Activitate principală
S.C. ADATEROM S.R.L.	Fabricarea mobilei
TOTO INTERNATIONAL S.R.L.	Fabricarea de construcții metalice

Această ramură este una dintre cele mai importante pentru **economia locală**, având impact asupra ocupării forței de muncă și infrastructurii industriale.

Activități agricole și terenuri în arendă

Comuna Săvinești mai este caracterizată și prin activități agricole, societățile de profil deținând teren arabil în arendă:

Societate	Teren arabil (ha)	Observații
S.C. BERARDI PROD	380	290 ha în comuna Săvinești, restul în comunele învecinate
S.C. AGROSERV DUMBRAVA	156	—
S.C. BEESARSEN	28	—

Această structurare evidențiază **diversitatea economică** a comunei, cu sectoare industriale și agricole, și oferă o bază pentru analiza riscurilor și planificarea dezvoltării locale.

Fondul funciar - terenuri Agricole

Teritoriul comunei **Săvinești** este structurat pe diferite categorii de folosință a terenurilor, după cum urmează:

Nr. crt.	Folosința terenului	Suprafață (ha)
1	Intravilan	472
2	Pășuni	150
3	Cursuri de apă	27
4	Teren arabil neirigat	1.340
5	Industrial-comercial	219

Nota: Pe teritoriul comunei **nu există suprafețe împădurite.**

Creșterea animalelor

Conform **Registrului Agricol 2022**, efectivele de animale înregistrate în gospodării sunt următoarele:

Specie	2019	2020	2021	2022
Bovine - total	415	401	400	401
Bovine în gospodării	415	401	400	401
Porcine - total	535	850	410	850
Porcine în gospodării	535	850	410	850
Ovine - total	236	280	230	280
Ovine în gospodării	236	280	230	280

Alte specii crescute în 2022:

- **Caprine:** 17 capete
- **Cabaline:** 106 capete, folosite pentru tracțiune în muncile agricole
- **Iepuri de casă:** aproximativ 350 capete, pentru carne
- **Familii de albine:** 505

Aceste date indică o agricultură mixtă, axată atât pe producția animală tradițională, cât și pe creșterea pentru subzistență și activități secundare.

Turism

Deși poziția geografică a comunei **Săvinești** este favorabilă, fiind aproape de centre urbane și ușor accesibilă, **turismul nu reprezintă în prezent o opțiune viabilă de dezvoltare.**

Totuși, prezența unui **mediu de afaceri activ**, atât în domeniul industrial, cât și terțiar, combinată cu **accesibilitatea rutieră și feroviară**, poate constitui o **premisă pentru dezvoltarea turismului de afaceri**, care ar putea fi explorat pe termen mediu și lung.

Secțiunea 7. Infrastructuri locale

Primăria Comunei Săvinești

Primăria funcționează în localitatea Săvinești, într-o clădire modernă, cu regim de înălțime **P+1**, realizată din materiale durabile și dotată cu toate utilitățile necesare desfășurării activității administrative.

Imobilul este amplasat în **centrul civic al localității**.

Conform normativelor în vigoare, sediul primăriei trebuie să asigure o suprafață desfășurată de aproximativ **3.627,25 m²**, raportat la populația comunei (6.595 locuitori x 0,55 m²/locuitor).

Sediul Poliției

În comuna Săvinești funcționează:

- **Postul de Poliție Săvinești**, care își desfășoară activitatea în aceeași zonă.

Clădirile sunt dezvoltate pe parter, construite din materiale durabile, dimensionate corespunzător funcțiilor specifice (spații administrative și locuință de serviciu) și se află în stare bună de funcționare.

Unități de învățământ

Învățământ primar și gimnazial

În comuna Săvinești funcționează următoarele unități de învățământ:

• Școala Generală nr. 1 Săvinești (I–VIII)

- 15 săli de clasă
- laborator
- sală de sport și teren de sport
- bibliotecă școlară
- Centru de Documentare și Informare (CDI)
- dotări moderne (calculatoare, acces internet)
- apă curentă, canalizare, încălzire centrală

• Școala Generală „I. Gervescu” Săvinești (I–VIII)

- 8 săli de clasă
- sală de sport
- bibliotecă
- laborator

- sală de informatică
- acces la internet
- încălzire centrală, apă curentă, canalizare

• Școala Primară – Dumbrava Vale

- unitate modernizată
- încălzire centrală
- apă curentă
- canalizare

• Școala Generală Dumbrava Deal (I–IV)

- nu beneficiază de încălzire centrală
- în prezent se află în conservare

Elevii din satul Dumbrava Deal urmează cursurile gimnaziale în Săvinești, transportul fiind asigurat cu **microbuz școlar**, în condiții de siguranță.

Învățământ preșcolar

- Cămin pentru copii cu program prelungit și grădiniță (fosta colonie)
- 1 grădiniță care funcționează în imobilul școlii din Dumbrava Vale

În ansamblu, infrastructura educațională a comunei este la un **standard ridicat**, reflectând preocuparea administrației locale pentru asigurarea unor condiții moderne de educație.

Instituții culturale

• Biblioteca comunală

Funcționează în același imobil cu Căminul Cultural.

Spațiul a fost renovat recent, fiind modernizat atât din punct de vedere al infrastructurii, cât și al dotărilor.

• Căminul Cultural

Funcționează în localitatea Săvinești, în același imobil cu biblioteca comunală.

Sala de festivități se află în proces de reparație și modernizare.

În același imobil funcționează și **Centrul de Documentare și Informare**, dotat cu calculatoare și acces la internet.

Aceste instituții contribuie la dezvoltarea culturală și educațională a populației, în special a tinerilor.

Unități sanitare și asistență socială

• Dispensar uman

Serviciile medicale sunt asigurate prin Dispensarul comunal Săvinești:

- 3 cabinete medicale (3 medici generaliști)
- 1 cabinet stomatologic (1 medic + 1 asistent)
- punct farmaceutic

Clădirea este **P+1**, în stare foarte bună, racordată la toate utilitățile.
În total, activează **7 cadre medicale medii** în comună.

• Dispensar veterinar

Situat în satul Săvinești, în stare bună de funcționare, cu:

- cabinete medici și tehnicieni
- sală de consultații

• Servicii sociale

Centrul Social Polivalent

Realizat cu sprijinul Uniunii Europene (PHARE 1999 – RICOP 2004), destinat familiilor cu venituri reduse.

Ulterior, activitatea a fost preluată de:

Centrul Social Educativ „Popasul Iubirii Milostive” – Cantină Socială

Servicii oferite:

- cantină socială
- program after-school
- activități de sprijin pentru persoane aflate în dificultate
- tabăra de creație „Aripi de înger”
- cursuri de calificare (ex. frizerie)
- campanii caritabile

Alte servicii sociale:

- Casă de tip familial pentru 10 copii instituționalizați (Parohia Săvinești)
- Centru de zi pentru persoane vârstnice (65+), cu servicii gratuite:
 - terapii medicale
 - activități de socializare
 - servicii de îngrijire personală
 - programe recreative

Clădirea centrului este fosta școală din Săvinești, complet renovată și dotată modern, inclusiv cu **panouri solare pentru încălzirea apei**.

Primăria Săvinești acordă:

- burse școlare pentru copii din familii defavorizate
- ajutoare sociale pentru aproximativ 1.000 de cazuri sociale

Culte și monumente

• Biserici

Pe teritoriul comunei există 5 biserici și 2 cimitire:

Satul Săvinești:

- Biserica „Sf. Voievozi Mihail și Gavril”
- Biserica „Sf. Dumitru”
- Biserica „Sf. Înviere”
- Cimitir ortodox

Satul Dumbrava Deal:

- Biserica „Sf. Mihail și Gavril”
- Cimitir ortodox

• Monumente istorice

Conform Listei Monumentelor Istorice (2004), în comuna Săvinești **nu există monumente de interes național**, ci doar monumente de importanță locală.

Acces la informație

Accesul populației la informație este asigurat prin:

- abonamente radio și TV
- rețele de televiziune
- calculatoare personale cu acces la internet
- echipamente IT în unitățile economice și instituțiile publice

Sectiunea 8. Vecinătăți

Comuna Săvinești este situată în județul Neamț, în bazinul hidrografic al râului Bistrița, în zona periurbană a municipiului Piatra Neamț.

Teritoriul administrativ al comunei este delimitat astfel:

- la **Nord-Vest** – comuna Dumbrava Roșie
- la **Nord-Est** – comuna Girov
- la **Sud-Est** – orașul Roznov
- la **Sud-Vest** – comuna Piatra Șoimului

Poziționarea în proximitatea municipiului Piatra Neamț conferă comunei un caracter preponderent periurban, cu influențe economice și sociale directe din partea reședinței de județ.

Între comuna Săvinești și unitățile administrativ-teritoriale limitrofe există relații de:

- cooperare economică, în special în domeniul agricol și industrial;

- coordonare administrativă în gestionarea serviciilor publice;
- complementaritate funcțională;
- competiție economică și investițională, orientată spre modernizare și creșterea calității infrastructurii și serviciilor.

Aceste relații contribuie la integrarea comunei într-un sistem teritorial funcțional la nivel local și zonal.

Relațiile cu municipiul Piatra Neamț sunt dominante și se manifestă prin:

- deplasări zilnice pentru muncă (navetism);
- aprovizionarea populației cu produse comerciale și servicii;
- valorificarea produselor agroalimentare;
- acces la învățământ preuniversitar și universitar;
- acces la servicii medicale specializate;
- acces la instituții publice și servicii administrative.

Aceste relații sunt facilitate de o infrastructură de transport bine dezvoltată:

- DN 15 (Piatra Neamț – Bacău), care traversează comuna;
- transport public realizat prin operatori privați (microbuze și autobuze);
- rețeaua de transport public local care face legătura între municipiul Piatra Neamț și platforma industrială Săvinești.

Traseele asigură conexiuni atât pe axa principală Piatra Neamț – Bacău, cât și pe direcții secundare către localitățile Roznov, Buhuși, Podoleni, Piatra Șoimului, Negulești, Tazlău, Căndești.

Între satele aparținătoare comunei s-a dezvoltat un sistem de relații funcționale complexe, bazate pe:

- relații demografice (mobilitate internă);
- relații economice (agricultură, servicii, activități industriale);
- relații social-culturale;
- relații administrative.

Aceste relații de complementaritate contribuie la coeziunea teritorială și la funcționarea unitară a comunei.

CAPITOLUL III . ANALIZA RISCURILOR GENERATOARE DE SITUAȚII DE URGENȚĂ

Riscurile posibile -comunei Săvinești:

- a) din punct de vedere al riscului la cutremur: *secundar c*;
- b) din punct de vedere al expunerii la riscul de alunecări/prăbușiri de teren: *nu este cazul*;
- c) din punct de vedere al expunerii la riscul de inundații: *secundar i(d)*;
- d) din punct de vedere al expunerii la riscul de secetă: *secundar s*;
- e) din punct de vedere al expunerii la riscul de avalanșe: *nu este cazul*;
- f) din punct de vedere al expunerii la riscul de incendii de pădure: *nu este cazul*;
- g) din punct de vedere al expunerii la riscul de accident chimic: *secundar a(ch)*;
- h) din punct de vedere al expunerii la riscul de accident nuclear: *nu este cazul*;
- i) din punct de vedere al expunerii la riscul de incendii în masă: *secundar i(m)*;
- j) din punct de vedere al riscului la accidente grave pe căi de transport: *secundar a(tp)*;
- k) din punct de vedere riscului de eșec al utilităților publice: *secundar e(up)*;
- l) din punct de vedere al expunerii la riscul epidemiologic: *secundar e(d)*;
- m) din punct de vedere al expunerii la riscul epizootic: *secundar e(z)*.

Secțiunea 1. Analiza riscurilor naturale

Analiza riscurilor naturale la nivelul teritoriului administrativ al comunei Săvinești permite identificarea mecanismelor de producere, a condițiilor favorizante, a ariei de manifestare, precum și evaluarea efectelor potențiale asupra populației, infrastructurii și mediului.

Pe raza administrativ-teritorială a comunei Săvinești pot fi identificate următoarele tipuri de riscuri naturale:

a) INUNDAȚII

Inundațiile pot apărea ca urmare a:

- revărsării cursurilor de apă;
- formării torenților în urma precipitațiilor abundente;
- topirii rapide a stratului de zăpadă;
- blocării cursurilor de apă prin acumulări de ghețuri;
- formării de baraje naturale ca urmare a alunecărilor de teren.

Pe teritoriul comunei Săvinești, riscul de inundații este asociat în principal cu râul Bistrița, pe un sector de aproximativ 3 km, unde pot fi afectate aproximativ 10 gospodării și circa 10 ha de pășune.

Măsuri de intervenție

În situația producerii unor inundații se dispun următoarele măsuri:

- convocarea Comitetului Local pentru Situații de Urgență (CLSU);
- evaluarea operativă a situației și estimarea evoluției fenomenului;
- stabilirea măsurilor imediate de protecție;
- evacuarea populației și a bunurilor materiale în zone sigure (unități școlare, cămin cultural);
- asigurarea continuității funcționării instituțiilor esențiale (primărie, poliție, dispensar);
- aprovizionarea populației afectate cu apă potabilă, alimente, energie, asistență medicală.

Gestionarea situațiilor de inundații se realizează cu:

- mijloacele proprii ale UAT;
- sprijinul agenților economici (utilaje și personal);
- implicarea populației;
- coordonarea cu instituțiile județene competente.

Prioritatea absolută în toate situațiile de urgență o reprezintă salvarea vieților omenești.

b) FURTUNI, TORNADE, SECETĂ, ÎNGHEȚ

Furtunile puternice însoțite de vânt pot apărea pe tot parcursul anului și pot afecta:

- populația și animalele;
- clădirile (în special cele degradate);
- rețelele de utilități publice (în special rețelele electrice).

Pe teritoriul comunei nu s-au înregistrat *tornade*, însă în contextul schimbărilor climatice nu poate fi exclusă apariția acestora, în special în sezonul cald.

Fenomenul de *secetă* poate afecta:

- culturile agricole;
- resursele de apă;
- populația și animalele.

În cazul *secetei* hidrologice, la nivelul CLSU pot fi aplicate planuri de restricții privind utilizarea apei. Conform legislației, populația reprezintă ultima categorie de utilizatori supusă restricțiilor, acestea aplicându-se prioritar marilor consumatori industriali și agricoli.

Se pot identifica surse alternative de apă pentru perioadele deficitare.

Înghețul poate apărea:

- în sezonul rece;
- ocazional primăvara sau toamna.

Efectele vizează în special culturile agricole și pomicole.

Măsuri generale

- informarea populației prin avertizările transmise de Comitetul Județean pentru Situații de Urgență;
- măsuri de prevenire și protecție;
- intervenții pentru salvare și acordare prim ajutor;
- degajarea elementelor de construcție prăbușite;
- evaluarea pagubelor și raportarea către ISUJ și Instituția Prefectului;
- măsuri sanitare (hipotermie, deshidratare etc.).
-

c) INCENDII DE PĂDURE

Pe teritoriul comunei Săvinești nu există suprafețe împădurite, prin urmare riscul de incendii de pădure este inexistent.

d) AVALANȘE

Datorită caracteristicilor reliefului de câmpie și terasă joasă, pe teritoriul comunei nu există risc de producere a avalanșelor.

e) FENOMENE DISTRUCTIVE DE ORIGINE GEOLOGICĂ

Nu sunt identificate fenomene geologice majore active (prăbușiri, tasări extinse, falii active) care să genereze un risc semnificativ la nivelul comunei.

f) CUTREMURE

Cutremurul reprezintă o mișcare vibratoare a scoarței terestre generată de o ruptură bruscă în structura acesteia, cu potențial de victime umane și distrugerii materiale.

Județul Neamț se încadrează în zone cu risc seismic moderat, corespunzător unor intensități de până la 6–7 grade pe scara Richter.

Comuna Săvinești este situată într-o zonă seismică sub gradul VII pe scara MSK, ceea ce indică un risc seismic moderat, fără a fi considerată zonă cu risc major.

g) ALUNECĂRI DE TEREN

Alunecările de teren pot apărea în general ca urmare a:

- precipitațiilor abundente;
- fenomenelor de eroziune;
- infiltrării apei în sol.

Datorită structurii geomorfologice a teritoriului comunei Săvinești, caracterizată prin șes și terase joase ale râului Bistrița, nu există zone identificate cu risc semnificativ de alunecări de teren.

Sectiunea 2. Analiza riscurilor tehnologice

Mai jos ai textul revizuit, corectat gramatical și formulat într-un limbaj administrativ adecvat pentru includerea în Planul de Analiză și Acoperire a Riscurilor (PAAR) al comunei Săvinești:

A) RISCURILE TEHNOLOGICE

a) Riscuri industriale

Pe teritoriul comunei Săvinești există operatori economici care au desfășurat activități încadrabile în categoria riscurilor industriale, conform legislației specifice privind controlul activităților cu pericol de accidente majore (HG nr. 95/2003, cu modificările și completările ulterioare).

Un astfel de operator a fost:

- **S.C. GA PRO CO CHEMICALS S.R.L.** (în prezent în insolvență) - Săvinești, Gheorghe Caranfil, nr.11;

În prezent sunt:

- **SC YARNEA SA** - Săvinești, str. Gheorghe Caranfil, nr. 5;
- **SC CONDIȚIONAL SRL** - Săvinești, Gheorghe Caranfil, nr. 15.

În eventualitatea producerii unui accident industrial (explozie, incendiu, emisii de substanțe periculoase), autoritățile locale vor dispune următoarele măsuri:

- alarmarea Serviciului Voluntar pentru Situații de Urgență (SVSU) al comunei Săvinești;
- apelarea numărului unic de urgență 112 și informarea instituțiilor competente (ISU „Petrodava” Neamț, IPJ Neamț, Garda de Mediu etc.);
- instituirea restricțiilor de circulație în zona afectată;
- acordarea primului ajutor, triajul și transportul victimelor la unități sanitare; identificarea și amenajarea unor spații pentru spitalizare temporară, dacă situația o impune;
- intervenția pentru limitarea și lichidarea incendiilor;
- evacuarea populației din zona de risc, dacă este necesar;
- degajarea căilor de comunicație și asigurarea accesului echipajelor de intervenție.

b) Riscuri privind depozitarea și transportul produselor periculoase

Pe raza comunei Săvinești funcționează operatori economici care desfășoară activități de depozitare și comercializare a unor produse cu potențial periculos:

- **S.C. ECO DEM COLLECT S.R.L.** – depozit de stocare temporară deșeuri;
- **S.C. GASPECO S.R.L.** – depozit gaz;
- **S.C. GRAMA BUTAN GAZ S.R.L.** – depozit gaz;

- **S.C. OMV PETROM S.A.** – stație distribuție carburanți;

Riscurile asociate acestor activități pot consta în incendii, explozii, scurgeri de gaze sau substanțe periculoase, poluare accidentală a solului, aerului sau apelor subterane.

În astfel de situații se aplică măsurile generale de intervenție prevăzute pentru accidente industriale, cu delimitarea rapidă a zonei afectate și colaborarea cu structurile specializate.

c) Riscuri privind transportul rutier

Comuna Săvinești este traversată de:

- DN 15 (Piatra Neamț – Bacău),
- DJ 156A,
- DJ 157,

cea ce determină un trafic rutier intens, inclusiv transport de mărfuri periculoase, carburanți și substanțe utilizate în procese industriale.

Există riscul producerii:

- accidentelor rutiere cu implicarea autovehiculelor care transportă substanțe periculoase;
- accidentelor cu autocisterne de carburanți destinate stațiilor din zonă;
- accidentelor în care sunt implicate mijloace de transport persoane (autobuze, microbuze), în special pe DN 15.

În cazul producerii unui accident rutier major, se vor dispune următoarele măsuri:

- alarmarea SVSU Săvinești;
- apelarea 112 și notificarea instituțiilor competente;
- oprirea și devierea circulației;
- acordarea primului ajutor și transportul victimelor;
- intervenția pentru stingerea incendiilor;
- limitarea eventualelor scurgeri de substanțe periculoase;
- degajarea carosabilului și restabilirea circulației.

d) Riscuri privind transportul feroviar

Linia de cale ferată care tranzitează zona (sector Dumbrava Roșie – Roznov) asigură transportul de călători și marfă.

Există riscul producerii unor accidente feroviare (deraieri, coliziuni, incendii, scurgeri de substanțe periculoase).

În astfel de situații, se aplică procedurile specifice de intervenție în cooperare cu operatorul feroviar și Inspectoratul pentru Situații de Urgență.

e) Căderi de obiecte din atmosferă sau din spațiul cosmic

Teoretic, pe teritoriul comunei pot apărea situații excepționale generate de:

- accidente aviatice;
- prăbușirea unor componente de sateliți sau rachete;
- căderea meteoriților.

Aceste evenimente pot genera incendii, distrugeri materiale sau contaminare radioactivă peste limitele admise (5 mSv/an).

Deși pe teritoriul comunei Săvinești nu au fost înregistrate astfel de evenimente, în cazul producerii acestora se vor lua următoarele măsuri:

- cercetarea zonei afectate;
- căutarea și salvarea victimelor;
- limitarea și lichidarea incendiilor;
- delimitarea perimetrului;
- informarea imediată a autorităților județene competente.

f) Muniție neexplodată

Pe raza județului Neamț și, implicit, pe teritoriul comunei Săvinești, există posibilitatea descoperirii accidentale a elementelor de muniție rămase neexplodate din timpul celui de-Al Doilea Război Mondial.

În cazul descoperirii unor astfel de elemente, se vor lua următoarele măsuri:

- încetarea imediată a oricărei activități în zona respectivă;
- interzicerea manipulării muniției;
- protejarea acesteia de surse de căldură sau vibrații;
- împrejmuirea și asigurarea pazei locului;
- apelarea numărului unic de urgență 112 și informarea ISU Neamț;
- intervenția echipei pirotehnice specializate.

Secțiunea 3. Analiza riscurilor biologice

Ca urmare a agenților patogeni ele pot apărea în zonele dens populate și a colectivităților de animale astfel:

1. Epidemii (boli umane): gripă, viroze

Zone de risc:

- Localități cu colectivități mari, în special școli și grădinițe.
- În comuna menționată: **Săvinești și D-va Deal.**

Măsuri în astfel de situații:

1. Informarea populației.
2. Anunțarea autorităților competente: **DSP (Direcția de Sănătate Publică), CJSU (Comitetul Județean pentru Situații de Urgență), etc.**
3. Izolarea zonelor afectate prin aplicarea măsurilor de **carantină.**

2. Epizootii (boli animale): gripă aviară, pestă porcină, febră

Zone și surse de risc:

- Fermele din comuna respectivă: **două ferme de păsări și o fermă de animale.**
- Gospodăriile populației.
- Târgurile de animale organizate săptămânal în localitatea **Roznov.**

Măsuri în astfel de situații:

1. Anunțarea autorităților care asigură funcțiile de sprijin: **DSP, CJSU, DSV (Direcția Sanitar-Veterinară), etc.**
2. Sprijinirea activităților de identificare a agenților patogeni de către organele de specialitate.
3. Sprijinirea recoltării probelor de laborator:
 - de **aer, apă, sol, furaje** de pe suprafețe afectate
 - colectarea probelor de la eventuale **rozătoare** care transmit astfel de boli
4. Organizarea tratamentelor și vaccinărilor, precum și **triajul și examinarea sanitar-veterinară** a animalelor înainte de sacrificare.
5. Înlăturarea cadavrelor și a animalelor care nu corespund pentru sacrificare, pentru a fi **incinerate sau îngropate.**
6. Măsuri de **monitorizare a gradului de contaminare** a produselor vegetale și animale.
7. Organizarea asistenței sanitar-veterinare împreună cu **Direcția Sanitar-Veterinară a județului Neamț.**

Sectiunea 4. Analiza riscurilor de incendiu

Comuna **Săvinești** are un număr total de aproximativ **2100 de gospodării.**

Aproximativ **60% din gospodării** sunt racordate la rețeaua de distribuție a gazelor naturale. Există riscul de **incendii sau explozii** ca urmare a:

- Defecțiunilor la instalațiile interioare;
- Nerespectării procedurilor de lucru cu gazele naturale.

Gospodăriile care nu sunt racordate la gaze naturale folosesc **combustibil solid** pentru:

- Încălzirea locuințelor;
- Prepararea hranei.

Utilizarea combustibilului solid prezintă riscuri similare de **incendiu sau explozie**, mai ales dacă instalațiile de încălzire nu sunt întreținute corespunzător.

Toate gospodăriile (inclusiv cele din satele aparținătoare) sunt racordate la rețeaua de energie electrică. Defecțiunile la instalațiile electrice pot genera **scântei, suprasarcini și incendii.**

În perioadele **primăvară-toamnă** și în special în **vreme caldă și secetoasă** pot apărea incendii pe pășuni sau terenuri agricole cu vegetație uscată.

Aceste incendii pot fi cauzate de activități de igienizare a terenurilor sau de fânărișurile uscate.

Multe gospodării au **anexe pentru depozitarea furajelor pentru animale**.

Acestea pot fi expuse la incendii din cauza:

- Folosirii focului deschis în zonele respective;
- Neregulilor la instalațiile electrice din anexe.

Incendii pot apărea și la operatorii economici de pe raza comunei, din cauza:

- Utilizării necorespunzătoare a echipamentelor;
- Depozitării neadecvate a materialelor combustibile.

Măsuri de prevenire

- Compartimentul de **prevenire din cadrul SVSU Săvinești** va efectua:
 - Activități de îndrumare și control în gospodării;
 - Verificări la agenții economici de pe teritoriul comunei.
- Se vor mediatiza măsurile de apărare împotriva incendiilor prin:
 - **afișe**;
 - **pliante de îndrumare**.

Măsuri operate în caz de incendiu

1. **Alarmarea S.V.S.U. al comunei Săvinești** în vederea:
 - Limitării incendiului;
 - Lichidării focarelor;
 - Salvării victimelor și protejării bunurilor afectate.
2. În funcție de **amplourea incendiului** și de capacitatea de răspuns a SVSU, se va solicita **sprijinul serviciilor de urgență profesionale (ISU)**.

Secțiunea 5. Analiza riscurilor sociale

În timpul **manifestărilor culturale**, există o **afluență mare de public**.

Organizarea **focurilor de artificii** poate genera riscuri suplimentare, cum ar fi:

- **Accidente**
- **Incendii**
- Alte evenimente nedorite

Măsuri preventive: Se solicită **sprijinul formațiilor de pompieri și al poliției locale** pentru supravegherea și gestionarea evenimentelor.

Luna	Unitatea administrativ-teritorială	Denumire activitate	Organizatori	Loc de desfășurare
A 3-a Duminică din luna august	Săvinești	Ziua comunei	Primăria Săvinești	Parc Săvinești

Secțiunea 6. Analiza altor tipuri de risc

Pe teritoriul comunei Săvinești, intervențiile cele mai frecvente au constat în:

1. **Evacuarea apei** din subsolurile clădirilor aflate în **zone inundabile**.
2. **Salvarea animalelor** în situații de risc.
3. **Stingerea incendiilor**.

Secțiunea 7. Zone cu risc crescut

Pe teritoriul comunei Săvinești, următoarele zone sunt considerate cu risc crescut:

Tip de risc	Zonă specifică	Observații
Inundații	Valea Bistriței	Lungime aproximativ 3 km
Accidente chimice	Platforma industrială Săvinești	Prezența substanțelor periculoase
Accidente de circulație	DN 15 Piatra Neamț – Bacău	Trafic intens, risc de accidente rutiere

CAPITOLUL IV. ACOPERIREA RISCURILOR

Secțiunea 1. Concepția desfășurării acțiunilor de protecție – intervenție

Elaborarea concepției de desfășurare a acțiunilor de protecție – intervenție constă în:

1. Stabilirea etapelor și fazelor de intervenție, în funcție de evoluția probabilă a situațiilor de urgență.
2. Definirea obiectivelor generale și specifice ale intervenției.
3. Crearea de scenarii pe baza acțiunilor de dezvoltare și a premiselor privind condițiile viitoare.
4. Analizarea alternativelor pentru atingerea obiectivelor, identificarea și alegerea celei mai optime acțiuni.
5. Selectarea cursului optim de acțiune și stabilirea dispozitivului de intervenție.
6. Luarea deciziei și transmiterea acesteia structurilor proprii și structurilor de cooperare.

Secțiunea 2. Etapele realizării acțiunilor

Desfășurarea intervenției implică următoarele operațiuni principale:

- a) Informarea personalului de conducere asupra situației create (primarul comunei, în calitate de președinte al CLSU).
- b) Alertarea și/sau alarmarea formațiunilor de intervenție ale SVSU.
- c) Recunoașterea și analiza situației, luarea deciziei și darea ordinului de intervenție.
- d) Intrarea în acțiune a forțelor, amplasarea mijloacelor și realizarea dispozitivului preliminar de intervenție.
- e) Evacuarea, salvarea și protejarea persoanelor, animalelor și bunurilor.

- f) Adaptarea și finalizarea dispozitivului de intervenție conform situației concrete.
- g) Manevra de forțe pentru eficientizarea intervenției.
- h) Localizarea și limitarea efectelor evenimentului/dezastrului.
- i) Înlăturarea efectelor negative ale evenimentului/dezastrului.
- j) Regruparea forțelor și mijloacelor după îndeplinirea misiunii.
- l) Stabilirea cauzei producerii evenimentului și a condițiilor care au favorizat evoluția acestuia.
- m) Întocmirea procesului-verbal de intervenție și a raportului de intervenție.
- n) Retragerea forțelor și mijloacelor la locul de dislocare permanentă.
- p) Restabilirea capacității de intervenție.
- r) Evaluarea intervenției și informarea eșaloanelor superioare (ISU Neamț, Prefectură).

Sectiunea 3. Faze de urgență a acțiunilor

Intervențiile serviciilor profesionale sunt organizate în funcție de **locul, natura, amploarea și evoluția evenimentului**:

- a) **Urgența I** – asigurată de garda/gărzile de intervenție ale subunității în raionul/obiectivul afectat.
- b) **Urgența a II-a** – asigurată de subunitățile Inspectoratului Județean.
- c) **Urgența a III-a** – asigurată de două sau mai multe unități limitrofe.
- d) **Urgența a IV-a** – asigurată prin grupări operative dislocate la ordinul Inspectorului General al IGSU, pentru intervenții de amploare și de lungă durată.

Sectiunea 4. Acțiunile de protecție – intervenție

Forțele de intervenție, în principal SVSU, acționează conform domeniului lor de competență pentru:

- a) Salvarea și protejarea oamenilor, animalelor și bunurilor materiale, evacuarea și transportul victimelor, cazarea sinistraților, aprovizionarea cu alimente, medicamente și materiale de primă necesitate.
- b) Acordarea primului ajutor medical și participarea la evacuarea populației.
- c) Aplicarea măsurilor pentru menținerea ordinii publice în zona afectată.
- d) Diminuarea și eliminarea avariilor rezultate în urma dezastrului.
- e) Limitarea proporțiilor situației de urgență și înlăturarea efectelor acesteia cu mijloacele disponibile.

Sectiunea 5. Instruirea

Primarul comunei Săvinești are obligația de a asigura pregătirea și instruirea formațiunilor de intervenție din cadrul Serviciului Voluntar pentru Situații de Urgență, conform planurilor anuale de pregătire în domeniul situațiilor de urgență, planuri care sunt avizate de Inspectoratul pentru Situații de Urgență „Petrodava” al județului Neamț și aprobate de Președintele Comitetului Local pentru Situații de Urgență al comunei. În același timp, primarul, împreună cu conducerea tehnico-administrativă a operatorilor economici și instituțiilor publice, are responsabilitatea de a se asigura că atât forțele desemnate intervenției, cât și populația, cunosc și înțeleg modalitățile de acțiune prevăzute în planul de analiză și acoperire a riscurilor aprobat, astfel încât intervenția să fie coordonată și eficientă în caz de situație de urgență.

Secțiunea 6. Realizarea circuitului informațional-decizional și de cooperare

Sistemul informațional-decizional constituie ansamblul subsistemelor destinate observării, detectării, măsurării, înregistrării, stocării și prelucrării datelor specifice, precum și alarmării, notificării, culegerii și transmiterii informațiilor și deciziilor către factorii implicați în acțiunile de prevenire și gestionare a situațiilor de urgență.

Informarea secretariatului tehnic permanent al Comitetului Județean pentru Situații de Urgență se realizează prin rapoarte operative care transmit date privind locul producerii evenimentului, evoluția acestuia, efectele negative produse și măsurile dispuse.

Primarul, conducerea Comitetului Local pentru Situații de Urgență și conducerea unităților social-economice situate în zonele de risc au obligația de a asigura preluarea și monitorizarea permanentă a datelor și avertizărilor meteorologice și hidrologice transmise de stațiile centrale și locale, pentru a putea declanșa în timp util acțiuni preventive și de intervenție.

Culegerea informațiilor referitoare la eveniment se realizează prin observarea directă a situației, prin discuții cu martorii sau alte persoane prezente la fața locului, toate datele fiind transmise ulterior Comitetului Local pentru Situații de Urgență de către membrii Serviciului Voluntar pentru Situații de Urgență, consilierii locali, delegații sătești sau alte persoane desemnate.

Legătura cu Inspectoratul pentru Situații de Urgență al județului Neamț se menține prin instituirea serviciului de permanență la sediul Primăriei. Alarmarea populației se realizează prin intermediul sirenelor electrice ca mijloc principal și al clopotelor bisericilor ca mijloc secundar. De asemenea, menținerea unui contact permanent cu agenții economici din zona de competență este esențială pentru schimbul de informații și sprijinirea acțiunilor de intervenție.

CAPITOLUL V. RESURSE UMANE, MATERIALE ȘI FINANCIARE

Principalele forțe disponibile pe teritoriul comunei sunt reprezentate de formațiunile Serviciului Voluntar pentru Situații de Urgență, structurate în trei componente principale: compartimentul de prevenire, grupa pentru prevenirea și stingerea incendiilor (P.S.I.) și grupa de protecție civilă. Aceste formațiuni au rolul de a asigura intervenția operativă în caz de situații de urgență, precum și sprijinul populației și al infrastructurii locale. În completarea acestor formațiuni, pentru susținerea operațiunilor de intervenție pot fi mobilizate și alte formațiuni constituite din rândul populației locale, precum și din cadrul instituțiilor publice, incluzând poliția, gardienii locali sau alte structuri relevante, în funcție de natura și amploarea evenimentului.

Acțiunile preventive, planificate și desfășurate cu scopul reducerii riscurilor, includ realizarea de controale periodice de prevenire, informarea preventivă a populației și instruirea acesteia în domeniul situațiilor de urgență, precum și constatarea și sancționarea eventualelor încălcări ale dispozițiilor legale aplicabile.

Pe lângă structurile serviciilor publice profesioniste pentru situații de urgență, în situații de amploare pot interveni și alte structuri, precum unități ale poliției și jandarmeriei, unități speciale de aviație din cadrul Ministerului Afacerilor Interne, detașamente și unități specializate ale Ministerului Apărării Naționale, unități pentru asistența medicală de urgență din cadrul Ministerului Sănătății, organizații nonguvernamentale specializate în acțiuni de salvare,

formațiuni sanitare și de inspecție sanitar-veterinară, formațiuni de pază a persoanelor și a bunurilor, precum și detașamente și echipe din serviciile publice descentralizate și societăți comerciale specializate. Toate aceste structuri sunt incluse în planurile de apărare și sunt dotate cu forțe și mijloace corespunzătoare pentru intervenție.

Forțele auxiliare se constituie din rândul populației și al salariaților care nu fac parte din formațiile specializate pentru situații de urgență, acestea acționând conform sarcinilor stabilite pentru formațiile de protecție civilă organizate la operatorii economici și societățile comerciale, în conformitate cu planul de apărare specific fiecărei unități.

Resursele financiare necesare desfășurării acțiunilor preventive și de intervenție, precum și pentru gestionarea situațiilor de urgență, sunt asigurate, conform legii, din bugetul de stat și/sau din bugetele locale, după caz, precum și din alte surse interne sau internaționale. Aceste resurse sunt utilizate pentru realizarea acțiunilor preventive, intervenției operative, recuperării și reabilitării, precum și pentru dotarea cu utilaje, echipamente, materiale și tehnică, întreținerea acestora și pregătirea efectivelor, atât pentru forțele profesioniste, cât și pentru formațiile specializate voluntare din cadrul societății civile.

CAPITOLUL VI. LOGISTICA ACȚIUNILOR

Sistemul forțelor și mijloacelor de intervenție în cazul producerii unei situații de urgență se stabilește prin planurile de apărare specifice fiecărei unități administrativ-teritoriale, fiind rezultatul colaborării între autorități, instituții publice, societatea civilă și operatorii economici cu atribuții în domeniu, conform regulamentelor privind prevenirea și gestionarea situațiilor de urgență specifice tipurilor de risc existente.

Forțele și mijloacele de intervenție sunt organizate, pregătite și mobilizate din timp, astfel încât să poată acționa conform sarcinilor stabilite prin planurile de apărare specifice, asigurându-se o coordonare eficientă și o reacție rapidă în cazul producerii evenimentelor.

Logistica acțiunilor de pregătire teoretică și practică, precum și a intervențiilor preventive și operative, se asigură de către autoritățile locale, instituțiile publice și operatorii economici cu atribuții în domeniu, în conformitate cu responsabilitățile fiecărei structuri și cu resursele disponibile. Aceasta include toate măsurile necesare pentru pregătirea personalului, dotarea cu echipamente, materiale și tehnică de intervenție, întreținerea acestora, precum și organizarea și coordonarea eficientă a acțiunilor de prevenire, intervenție și recuperare.

ANEXE:

Anexa 1. Lista autorităților și factorilor responsabili pentru analiza și acoperirea riscurilor în unitatea administrativ-teritorială.

Anexa 2. Atribuțiile detaliate ale autorităților și ale persoanelor responsabile incluse în Planul de Analiză și Acoperire a Riscurilor (PAAR).

Anexa 3. Componenta nominală a structurilor cu atribuții în domeniul gestionării situațiilor de urgență, cu precizarea unității la care sunt încadrați membrii structurilor, funcției, adresei și a telefoanelor a responsabilităților și misiunilor;

Anexa 4. Riscuri potențiale identificate în localitățile și județele vecine care pot avea impact asupra zonei de competență a unității administrativ-teritoriale.

Anexa 5. Hărți de risc, care evidențiază zonele expuse pericolelor naturale, tehnologice și sociale.

Anexa 6. Măsuri corespunzătoare pentru evitarea manifestării riscurilor, reducerea frecvenței de producere a acestora, limitarea consecințelor pe tipuri de riscuri.

Anexa 7. Sisteme existente de preavertizare și avertizare, incluzând mijloacele de alarmare a populației în cazul necesității evacuării.

Anexa 8. Tabel cu obiectivele care pot fi afectate de producerea unei situații de urgență, inclusiv seisme, inundații, alunecări de teren, accidente tehnologice etc.

Anexa 9. Planuri și proceduri de intervenți.

Anexa 10. Schema fluxului informațional-decizional utilizat pentru gestionarea situațiilor de urgență.

Anexa 11. Locuri și spații de evacuare disponibile în caz de urgență, împreună cu dotarea acestora și capacitatea maximă de primire a populației.

Anexa 12. Modele de rapoarte de informare și analiză către Prefectură, utilizate pentru comunicarea situațiilor operative și a deciziilor.

Anexa 13. Situația resurselor disponibile, inclusiv tabelul cu stocul de mijloace și materiale de apărare existente, modul de acoperire a eventualelor deficite prin resurse locale sau prin sprijinul Comitetului pentru Situații de Urgență ierarhic superior.

Anexa 14. Reguli de comportament ale populației în cazul producerii unei situații de urgență, inclusiv măsuri de protecție, evacuare și coordonare cu autoritățile.

ANEXA NR. 1

**LISTA AUTORITĂȚILOR ȘI FACTORILOR CARE AU RESPONSABILITĂȚI ÎN
ANALIZA ȘI ACOPERIREA RISCURILOR ÎN COMUNA SĂVINEȘTI**

Nr. crt.	Denumire autoritate	Coordonate autoritate	Persoană de contact	Atribuții în PARR (conform fișei nr.)
1	Primăria Comunei Săvinești	Loc. Săvinești Tel: 0233 281573 Fax: 0233 281574 E-mail: primaria@savinesti.ro	Primar: Dumitrachi Elena-Brîndușa Tel: 0233 281573 Mobil: 0745 535695	Fișa nr. 1
			Viceprimar: Chele Constantin Tel: 0233 281573 Mobil: 0721 742491	Conform fișei nr. 1 (Preia atribuțiile primarului în lipsa acestuia)
			Șef S.V.S.U.: Bendriși Constantin Tel: 0233 281573 Mobil: 0742 152520	Fișa nr. 2
2	Dispensar uman	Loc. Săvinești Tel: 0233 281230	Medic: Condurache Zoia Tel: 0233 281230 Mobil: 0745 540954	Fișa nr. 3
3	Postul de Poliție Săvinești	Loc. Săvinești Tel: 0233 281520	Șef de post: Ag. pr. Ursu Maria-Loredana Mobil: 0755 091814	Fișa nr. 4
4	Școala Gimnazială „I. Gervescu” Săvinești	Loc. Săvinești Tel: 0233 281527	Director: Vasiliu Ana Tel: 0233 281527 Mobil: 0731 323350	Fișa nr. 5
5	Parohii Săvinești	Parohia „Sfinții Arhangheli Mihail și Gavriil” Loc. Săvinești Sat Dumbrava Deal	Preot: Ciubotariu Lucian Tel: 0744 592504	Fișa nr. 6
		Parohia „Sfântul Mare Mucenic Dimitrie” Loc. Săvinești Sat Săvinești	Preot: Lupu-Marinei Constantin Tel: 0742 343690	
		Parohia „Sfânta Înviere” Loc. Săvinești Sat Săvinești	Preot: Grigoraș Iulian Tel: 0752 113696	
		Parohia „Sfinții Voievozi Mihail și Gavriil” Loc. Săvinești Sat Săvinești	Preot: Petrea Mihail Tel: 0746 923026	

ANEXA NR. 2**ATRIBUȚIILE AUTORITĂȚILOR ȘI RESPONSABILILOR CUPRINȘI ÎN PLANUL DE ANALIZĂ ȘI ACOPERIRE A RISCURILOR****FIȘA NR. 1 - AUTORITATEA: PRIMAR****I. GESTIONAREA RISCURILOR**

Nr. crt.	Domeniu	Atribuții	Modalitate de realizare
1	Monitorizarea parametrilor meteo, de mediu, hidrografici	Monitorizează parametrii și transmite datele la autoritățile competente	- Se observă cotele apei râului la primirea atenționărilor meteo; se informează S.G.A. și I.S.U. Neamț - Se urmărește evoluția fenomenului de secetă; se informează I.S.U. Neamț - Se întocmesc și se înaintează zilnic rapoarte operative către I.S.U.
2	Control preventiv	Asigură organizarea și executarea controalelor preventive	Controalele sunt executate de șeful S.V.S.U. și specialiștii pentru prevenire: - la gospodăriile populației – de două ori pe an (primăvara și toamna); - la unitățile de învățământ – înainte începerii anului școlar și semestrial; - la instituțiile publice din subordinea Consiliului Local – o dată pe an; - la operatorii economici – la solicitarea acestora (cu contract de intervenție); - pentru verificarea petițiilor cetățenilor. Se execută pe baza Graficului de control. Se întocmește Notă de control.
3	Informare preventivă	Asigură informarea populației și angajaților asupra riscurilor și comportamentului adecvat	Informarea se realizează: - în cadrul adunărilor cetățenești; - înainte și în timpul activităților tradiționale sau cultural-sportive; - cu ocazia controalelor și exercițiilor de alarmare;

Nr. crt.	Domeniu	Atribuții	Modalitate de realizare
			- prin preoții parohi, la finalul slujbelor religioase.
4	Exerciții de intervenție și evacuare	Organizează și dispune desfășurarea exercițiilor	- Planificat, semestrial, cu salariații primăriei; - Inopinat, de către primar sau autoritățile de control; - Trimestrial, pe obiective, cu personalul serviciului voluntar.

II. RESURSE

Nr. crt.	Domeniu	Resurse materiale și documentare
1	Monitorizare	- Nivelmetru (pod peste râu) - Registru cu rapoarte operative
2	Control preventiv	- Grafic de control - Carnete cu constatările rezultate din control - Registru cu note de control
3	Informare preventivă	- Materiale informative pentru afișierele stradale - Materiale informative pentru preoții parohi
4	Exerciții de intervenție	- Planuri de intervenție - Planuri de evacuare

III. INTERVENȚIE

a) Alarmare

Nr. crt.	Activitate	Atribuții
1	Asigurarea funcționării sistemului	Asigură realizarea și menținerea în stare de funcționare a sistemelor de anunțare și alarmare
2	Declanșarea alarmei	Dispune punerea în funcțiune a sirenei și a mijloacelor prevăzute în plan
3	Înștiințare personal	Dispune înștiințarea șefului S.V.S.U. și a personalului primăriei
4	Avertizare populație	Ia măsuri pentru avertizarea populației, instituțiilor și agenților economici din zonele de pericol
5	Convocare CLSU	Urmărește aducerea la sediul primăriei a membrilor CLSU și ai Comitetului Operativ
6	Mobilizare echipe	Urmărește deplasarea echipelor specializate cu mijloacele și echipamentele necesare

b) Acțiuni de căutare/salvare

Nr. crt.	Atribuții
1	Asigură, prin echipele specializate, căutarea și salvarea persoanelor și animalelor periclitate
2	Ia măsuri pentru salvarea bunurilor populației și a valorilor materiale și culturale din zonele afectate

c) Asistență medicală

Nr. crt.	Atribuții
1	Ia legătura cu personalul medical din cadrul dispensarului pentru acordarea primului ajutor
2	Stabilește măsuri pentru transportul persoanelor grav rănite sau intoxicate la Spitalul Județean

FIȘA NR. 2 - AUTORITATEA: ȘEF S.V.S.U.

I. GESTIONAREA RISCURILOR

Nr. crt.	Domeniu	Atribuții	Modalitate de realizare
1	Monitorizarea parametrilor meteo, de mediu și hidrografici	Monitorizează parametrii și transmite datele la autoritățile competente	<ul style="list-style-type: none"> - Se urmăresc cotele apei râului la primirea atenționărilor meteo; se informează S.G.A. și I.S.U. Neamț - Se monitorizează evoluția fenomenului de secetă; se informează I.S.U. Neamț - Se întocmesc și se înaintează zilnic rapoarte operative către I.S.U.
2	Control preventiv	Execută controale preventive pe domeniul de competență	<p>Controalele sunt realizate de șeful S.V.S.U. și specialiștii pentru prevenire:</p> <ul style="list-style-type: none"> - La gospodăriile populației – de două ori pe an (primăvara și toamna) - La unitățile de învățământ – premergător începerii anului școlar și semestrial - La instituțiile publice din subordinea consiliului local – o dată pe an - La operatorii economici – la solicitarea conducătorilor acestora, cu care s-au încheiat contracte de intervenție - Pentru verificarea petițiilor cetățenilor <p>Se execută pe baza Graficului de control, iar la finalizare se întocmește Notă de control</p>
3	Informare preventivă	Informează populația și angajații asupra riscurilor și comportamentului de adoptat	<p>Informarea se realizează pe baza Graficului de informare publică:</p> <ul style="list-style-type: none"> - Cu ocazia adunărilor cetățenilor pe sate - Înaintea și pe timpul activităților tradiționale sau cultural-sportive - Cu ocazia controalelor și exercițiilor de alarmare - Prin preoții parohi, la sfârșitul slujbelor religioase
4	Exerciții de intervenție și evacuare	Organizează exerciții de intervenție și evacuare	<ul style="list-style-type: none"> - Planificat, semestrial, cu toți salariații din primărie, odată cu instructajele

Nr. crt.	Domeniu	Atribuții	Modalitate de realizare
			- Inopinat, la dispoziția primarului sau a autorităților de control - Trimestrial, pe obiective, cu personalul serviciului voluntar, în cadrul ședințelor de pregătire

II. RESURSE NECESARE

Nr. crt.	Domeniu	Resurse materiale și documentare
1	Monitorizare	- Nivelmetru – pod peste râu - Registru cu rapoarte operative
2	Control preventiv	- Grafic de control - Carnete cu constatările rezultate din control - Registru cu note de control
3	Informare preventivă	- Materiale informative pentru afișaje stradale și pentru preoții parohi
4	Exerciții de intervenție	- Planuri de intervenție - Planuri de evacuare

III. INTERVENȚIE

a) Alarmare

Nr. crt.	Activitate	Atribuții
1	Funcționarea sistemului	Asigură realizarea și menținerea în stare de funcționare a sistemelor de anunțare și alarmare
2	Declanșarea alarmei	La producerea unei situații de urgență dispune punerea în funcțiune a sirenei și a mijloacelor stabilite în plan
3	Înștiințarea personalului	Ia măsuri de înștiințare a șefului de serviciu și a angajaților primăriei, în funcție de situația produsă
4	Avertizarea populației	Ia măsuri pentru avertizarea populației, instituțiilor și agenților economici din zonele de pericol
5	Mobilizare echipe	Urmărește punerea în aplicare a sistemului de anunțare și aducerea la sediul primăriei a membrilor CLSU și Comitetului Operativ; asigură deplasarea echipelor specializate cu mijloacele și echipamentele necesare

b) Acțiuni de căutare/salvare

Nr. crt.	Atribuții
1	Asigură, prin echipele specializate, căutarea și salvarea persoanelor și animalelor periclitate
2	Ia măsuri pentru salvarea bunurilor populației și a valorilor materiale și culturale din zonele periclitare

c) Asistență medicală

Nr. crt.	Atribuții
1	Ia legătura cu personalul medical din cadrul dispensarului pentru acordarea primului ajutor
2	Stabilește măsuri pentru transportul persoanelor grav rănite sau intoxicate la Spitalul Județean

d) Acțiuni de limitare a consecințelor unui pericol

Nr. crt.	Atribuții
1	În caz de incendiu – izolează obiectivul pentru limitarea extinderii la vecinătăți sau alte obiective
2	La inundații – intervine cu utilaje și mijloace improvizate pentru evitarea revărsărilor la obiective sau gospodării
3	În caz de epidemii sau epizootii – izolează persoanele și zonele afectate și stabilește măsuri stricte de acces
4	În caz de accidente grave pe căile de transport sau accidente chimice – delimitează zona de interdicție și deviază circulația cu ajutorul poliției

AUTORITATEA: CENTRUL OPERATIV AL C.L.S.U.**I. GESTIONAREA RISCURILOR**

Nr. crt.	Domeniu	Atribuții	Modalitate de realizare
1	Monitorizarea permanentă a parametrilor (meteo, seismici, mediu, hidrografici etc.)	Monitorizează și transmite datele către autoritățile competente	Centrele operative se constituie la declararea stării de alertă și, pe timpul funcționării, îndeplinesc atribuții similare centrelor operative permanente: - Centralizează și transmite operativ la Centrul Operațional Județean date și informații privind apariția și evoluția situațiilor potențial generatoare de urgență; - Monitorizează situațiile de urgență și informează Inspectoratul General și celelalte centre interesate; - Asigură transmiterea operativă a deciziilor, dispozițiilor și ordinelor; - Menține legătura de comunicații cu centrele operaționale, dispeceratele integrate 112 și forțele de intervenție.
2	Control preventiv	Coordonează și urmărește controlul preventiv al autorităților pe domenii de competență	Monitorizează aplicarea măsurilor preventive stabilite prin planuri și dispoziții ale CLSU
3	Informare preventivă	Asigură informarea populației privind riscurile specifice U.A.T.	Transmite informări și avertizări privind comportamentul de adoptat în cazul manifestării unui pericol
4	Exerciții și aplicații	Organizează și participă la exerciții de simulare	- Exerciții de simulare a producerii unei situații de urgență; - Constituirea Comitetului Operativ ca urmare a simulării declarării stării de urgență; - Stabilirea atribuțiilor, modului de acțiune, fluxului informațional și intervalelor de raportare.

II. RESURSE NECESARE

Nr. crt.	Domeniu	Resurse materiale și organizatorice
1	Monitorizare parametri	- Mijloace de comunicații (telefon fix, mobil, fax) - Legături cu Centrul Operațional Județean
2	Control preventiv	- Documente de planificare și monitorizare

Nr. crt.	Domeniu	Resurse materiale și organizatorice
		- Evidențe privind verificările și măsurile dispuse
3	Informare preventivă	- Sisteme de comunicare și avertizare - Liste centralizate cu datele de contact ale structurilor ierarhic superioare
4	Exerciții și aplicații	- Exerciții de transmitere a datelor către Centrul Operațional Județean - Centralizarea la loc vizibil a numerelor de telefon, fax și persoanelor de contact - Locația de desfășurare: sediul CLSU

III. INTERVENȚIE

Nr. crt.	Domeniu intervenție	Atribuții
1	Alarmare	Activează mecanismele de înștiințare și asigură transmiterea operativă a deciziilor și ordinelor către structurile implicate
2	Acțiuni de căutare/salvare/descarcerare	Coordonează forțele de intervenție și menține legătura cu structurile operative
3	Asistență medicală	Asigură coordonarea cu serviciile medicale și transmiterea datelor privind victimele
4	Îndepărtarea manifestării pericolului	Coordonează aplicarea măsurilor pentru înlăturarea cauzei producerii situației de urgență
5	Limitarea consecințelor	Monitorizează și coordonează măsurile de protecție a populației și bunurilor
6	Înlăturarea efectelor	Coordonează activitățile de revenire la starea de normalitate și evaluare a pagubelor

**AUTORITATEA: COMPARTIMENTUL DE PREVENIRE DIN CADRUL
SERVICIULUI VOLUNTAR PENTRU SITUAȚII DE URGENȚĂ (SVSU)**

I. GESTIONAREA RISCURILOR

Nr. crt.	Domeniu	Atribuții	Modalitate de realizare
1	Monitorizarea permanentă a parametrilor (meteo, seismici, mediu, hidrografici etc.)	Monitorizează parametrii specifici și transmite datele către autoritățile competente	<ul style="list-style-type: none"> - Culegerea informațiilor din teren; - Transmiterea datelor către CLSU și ISUJ; - Informarea factorilor responsabili privind riscurile identificate
2	Control preventiv	Exercită controlul preventiv pe domenii de competență	<ul style="list-style-type: none"> - Propuneri de reglementare prin hotărâri ale Consiliului Local; - Controlul și informarea preventivă a populației; - Constată și sancționează încălcările prevederilor legale; - Verifică respectarea actelor normative privind apărarea împotriva incendiilor și protecția civilă la proiectarea, executarea, exploatarea și postutilizarea construcțiilor; - Verifică depistarea pericolelor potențial generatoare de riscuri; - Coordonează pregătirea și instruirea populației și a salariaților; - Înștiințează factorii responsabili privind existența, dimensiunea și consecințele riscurilor identificate.
3	Informare preventivă	Asigură informarea populației privind riscurile specifice U.A.T.	<ul style="list-style-type: none"> - Informarea și educarea preventivă a populației; - Soluționarea petițiilor și sesizărilor în domeniu, împreună cu specialiști ai I.S.U.J.; - Informarea populației privind riscurile potențiale din locuințe și gospodării; - Stabilirea domeniului de competență și a periodicității informărilor.
4	Exerciții și aplicații	Organizează și participă la exerciții specifice	<ul style="list-style-type: none"> - Exerciții practice de intervenție; - Aplicații de simulare a situațiilor de urgență; - Instruiri periodice ale voluntarilor și populației.

II. RESURSE NECESARE

Nr. crt.	Domeniu	Resurse materiale și organizatorice
1	Monitorizare parametri	- Mijloace de comunicații (telefon, stații radio); - Echipamente de monitorizare disponibile; - Documente de raportare
2	Control preventiv	- Materiale și echipamente pentru control; - Registre și formulare de constatare; - Acte normative și proceduri specifice
3	Informare preventivă	- Materiale informative (pliante, afișe); - Distribuirea materialelor la unitățile școlare; - Afișarea regulilor de comportament la sediul primăriei și în localitățile aparținătoare
4	Exerciții și aplicații	- Planuri de intervenție și scenarii de exercițiu; - Echipamente specifice intervenției; - Spații pentru desfășurarea aplicațiilor

III. INTERVENȚIE

Nr. crt.	Domeniu intervenție	Atribuții
1	Alarmare	Asigură alarmarea și înștiințarea populației și a structurilor competente
2	Căutare / salvare / descarcerare	Participă la acțiuni de căutare, salvare și descarcerare, în limita competențelor și dotării
3	Asistență medicală	Sprijină acordarea primului ajutor până la sosirea echipajelor specializate
4	Îndepărtarea manifestării pericolului	Acționează pentru înlăturarea cauzelor producerii situației de urgență
5	Limitarea consecințelor	Aplică măsuri pentru protecția populației și bunurilor
6	Înlăturarea efectelor	Participă la acțiuni de refacere și revenire la starea de normalitate

FIȘA NR. 3 - AUTORITATEA: DISPENSARUL UMAN

I. GESTIONAREA RISCURILOR

Nr. crt.	Domeniu	Atribuții	Modalitate de realizare
1	Monitorizarea situației medicale	Monitorizează evoluția stării de sănătate a populației	Se urmăresc: - cazurile de îmbolnăviri care pot produce epidemii, în special în școli și comunități vulnerabile; - calitatea apei potabile pe timpul inundațiilor.
2	Control preventiv	Execută controale pe domeniul de competență	Controalele sunt efectuate de personalul medical, în special cel cu atribuții de prevenire: - cu ocazia vaccinărilor populației; - la unitățile de învățământ, la începutul anului școlar și ori de câte ori apar cazuri grave cu risc de epidemie; - la operatorii economici, la solicitarea conducătorilor acestora.
3	Informare preventivă	Informează populația asupra riscurilor sanitare și măsurilor de protecție	Informarea se realizează: - în cadrul consultațiilor medicale și al asistenței medicale la domiciliu; - la adunări cetățenești pe sate; - înaintea și în timpul desfășurării activităților tradiționale sau cultural-sportive.
4	Exerciții de intervenție și evacuare	Participă la organizarea și desfășurarea exercițiilor	Se efectuează semestrial, cu întreg personalul, odată cu instructajele, sub coordonarea șefului S.V.S.U.

II. RESURSE NECESARE

Nr. crt.	Domeniu	Resurse materiale și documentare
1	Control preventiv	- Grafic de control - Registru cu note de control
2	Informare preventivă	- Materiale informative pentru afișierele de la dispensar și cele stradale
3	Exerciții de intervenție și evacuare	- Planul de intervenție - Planul de evacuare

III. INTERVENȚIE

a) Alarmare

Nr. crt.	Activitate	Atribuții
1	Asigurarea funcționării sistemului	Asigură realizarea și menținerea în stare de funcționare a mijloacelor de anunțare și alarmare
2	Înștiințarea personalului	În măsuri de înștiințare a personalului din subordine și de aducere a acestuia la sediul dispensarului
3	Avertizarea populației	În măsuri pentru avertizarea populației, instituțiilor și agenților economici din zonele de pericol
4	Deplasarea la intervenție	Conduce activitatea de deplasare la locul solicitării, cu mijloacele și echipamentele necesare conform situației produse

b) Acțiuni de căutare/salvare

Nr. crt.	Atribuții
1	Asigură căutarea și salvarea persoanelor și animalelor periclitate de situația de urgență

c) Asistență medicală

Nr. crt.	Atribuții
1	În măsuri pentru transportul persoanelor grav rănite sau intoxicate la Spitalul Județean, pe baza unei planificări pe urgențe

d) Acțiuni de limitare a consecințelor unui pericol

Nr. crt.	Atribuții
1	În caz de epidemii sau epizootii, dispune izolarea persoanelor și zonelor afectate și stabilește măsuri stricte de acces

FIȘA NR. 4 - AUTORITATEA: POSTUL DE POLIȚIE

I. GESTIONAREA RISCURILOR

Nr. crt.	Domeniu	Atribuții	Modalitate de realizare
1	Monitorizarea activităților	Monitorizează comportamentul și activitățile cetățenilor	Se urmărește activitatea cetățenilor cu ocazia: - sărbătorilor tradiționale și creștinești; - întrunirilor cetățenești; - manifestărilor cultural-sportive.
2	Control preventiv	Execută controale pe domeniul de competență	- Conform graficului de planificare pe plan local; - Inopinat, după necesitate.
3	Informare preventivă	Informează populația și angajații asupra riscurilor și comportamentului adecvat	Informarea se realizează pe baza Graficului de informare publică: - cu ocazia adunărilor cetățenilor pe sate; - înaintea și pe timpul desfășurării activităților tradiționale sau cultural-sportive; - cu ocazia controalelor și exercițiilor de alarmare; - prin preoții parohi, la sfârșitul slujbelor religioase.

II. RESURSE NECESARE

Nr. crt.	Domeniu	Resurse materiale și documentare
1	Control preventiv	- Grafic de control - Registru cu note de control
2	Informare preventivă	- Materiale informative pentru afișiere la dispensar și stradal
3	Exerciții de intervenție și evacuare	- Planul de intervenție - Planul de evacuare

III. INTERVENȚIE

a) Alarmare

Nr. crt.	Activitate	Atribuții
1	Înștiințarea personalului	Ia măsuri de înștiințare a șefului de serviciu și a angajaților primăriei, în funcție de situația produsă

Nr. crt.	Activitate	Atribuții
2	Avertizarea populației	Ia măsuri pentru avertizarea populației, instituțiilor și agenților economici din zonele de pericol
3	Mobilizare personal	Anunță personalul din subordine și urmărește aducerea acestuia la locul intervenției, în timpii planificați

b) Acțiuni de limitare a consecințelor unui pericol

Nr. crt.	Atribuții
1	Ia măsuri pentru menținerea ordinii publice, dirijarea circulației, paza bunurilor populației afectate de calamități și împiedică producerea unor acțiuni antisociale

FIȘA NR. 5 - AUTORITATEA: ȘCOALA GENERALĂ

I. GESTIONAREA RISCURILOR

Nr. crt.	Domeniu	Atribuții	Modalitate de realizare
1	Monitorizarea activităților	Monitorizează comportamentul elevilor pentru prevenirea situațiilor de urgență	Se observă comportamentul elevilor în cadrul școlii, pentru evitarea producerii unor accidente din joacă sau neglijență
2	Control preventiv	Execută controale preventive în unitate	- Premergător începerii anului școlar și semestrial - Cu ocazia antrenamentelor de evacuare
3	Informare preventivă	Informează elevii și personalul asupra riscurilor și comportamentului adecvat	Informarea se realizează: - La orele de dirigenție; - Înaintea și pe timpul activităților cultural-sportive; - Cu ocazia controalelor și exercițiilor de alarmare; - La orice activitate cu risc (sărbători religioase, tabere, concursuri, foc deschis, artificii, laboratoare școlare, laboratoare de informatică)
4	Exerciții de intervenție și evacuare	Organizează exerciții pentru evacuarea clădirii	- Planificat, semestrial, cu toți salariații și elevii, odată cu instructajele; - Inopinat, de către conducătorul instituției sau autoritățile de control

II. RESURSE NECESARE

Nr. crt.	Domeniu	Resurse materiale și documentare
1	Control preventiv	- Grafic de control - Registru cu note de control
2	Informare preventivă	- Materiale informative pentru afișaje stradale și în școlile subordonate
3	Exerciții de intervenție și evacuare	- Planul de intervenție - Planul de evacuare

III. INTERVENȚIE

a) Alarmare

Nr. crt.	Activitate	Atribuții
1	Funcționarea sistemului	Asigură realizarea și menținerea în stare de funcționare a sistemelor de anunțare și alarmare
2	Declanșarea alarmei	La producerea unei situații de urgență, dispune punerea în funcțiune a mijloacelor stabilite prin plan
3	Coordonare evacuare	Coordonează evacuarea clădirii, verificarea prezenței pe clase și prevenirea panicii

b) Acțiuni de căutare/salvare

Nr. crt.	Atribuții
1	Conduce căutarea și salvarea persoanelor periclitare de situația de urgență
2	În luarea măsurilor pentru salvarea bunurilor din școală și a valorilor materiale și culturale importante

c) Asistență medicală

Nr. crt.	Atribuții
1	În legătura cu personalul medical de la cabinetele dispensarului pentru acordarea primului ajutor
2	Stabilește măsuri pentru transportul persoanelor grav rănite sau intoxicate la Spitalul Județean

d) Acțiuni de limitare a consecințelor unui pericol

Nr. crt.	Atribuții
1	În caz de incendiu – izolează obiectivul afectat pentru limitarea extinderii la alte obiective
2	În caz de epidemii – izolează persoanele și zonele afectate și stabilește măsuri stricte de acces
3	În caz de accidente grave pe căile de transport sau accidente chimice – delimitează zona de interdicție și redirecționează circulația cu ajutorul organelor de poliție

FIȘA NR. 6- AUTORITATEA: BISERICILE COMUNEI SĂVINEȘTI

I. GESTIONAREA RISCURILOR

Nr. crt.	Domeniu	Atribuții	Modalitate de realizare
1	Monitorizarea permanentă a parametrilor (meteo, seismici, mediu, hidrografici etc.)	Sprijină transmiterea informațiilor privind situațiile de risc către autoritățile competente	- Informarea preoților de către autoritățile locale privind situațiile de risc; - Colaborarea cu S.V.S.U. pentru diseminarea informațiilor către populație
2	Control preventiv	Sprijină activitățile preventive desfășurate la nivel local	- Permit afișarea materialelor informative la intrarea în biserici sau în spații special amenajate; - Susțin acțiunile preventive organizate de autoritățile locale
3	Informare preventivă	Asigură informarea populației asupra riscurilor și comportamentului de adoptat	- Afișarea materialelor informative primite de la S.V.S.U.; - Informarea populației de către preoți în cadrul slujbelor religioase (duminici și sărbători legale) privind măsurile preventive stabilite la nivelul comunei
4	Exerciții și aplicații	Participă la activități de pregătire în domeniul situațiilor de urgență	- Clopotarii participă la orele și ședințele de pregătire; - Implicarea ca membri ai echipei de înștiințare-alarmare din cadrul S.V.S.U.

II. RESURSE NECESARE

Nr. crt.	Domeniu	Resurse materiale și organizatorice
1	Monitorizare parametri	- Colaborarea cu autoritățile locale și S.V.S.U.
2	Control preventiv	- Spații pentru afișarea materialelor informative
3	Informare preventivă	- Materiale informative primite de la S.V.S.U.; - Buget local și buget alocat de la nivel central (după caz)
4	Exerciții și aplicații	- Clopotele bisericilor; - Implicarea personalului bisericesc; - Fonduri din bugetul de stat (după caz)

III. INTERVENȚIE

Nr. crt.	Domeniu intervenție	Atribuții
----------	---------------------	-----------

Nr. crt.	Domeniu intervenție	Atribuții
1	Alarmare	Asigură alarmarea populației prin tragerea clopotelor bisericilor
2	Căutare / salvare / descarcerare	Sprijină acțiunile prin personalul disponibil, în cooperare cu postul de poliție și echipa S.V.S.U.
3	Asistență medicală	-
4	Îndepărtarea manifestării pericolului produs	-
5	Limitarea consecințelor	Sprijină autoritățile locale în menținerea calmului și informarea populației
6	Înlăturarea efectelor	Participă la acțiuni de revenire la normalitate, în limita competențelor

ANEXA NR. 3

Nr. Crt	NUMELE ȘI PRENUMELE	UNITATEA LA CARE SUNT ÎNCADRAȚI	FUNCTIA		ADRESELE MEMBRILOR COMITETULUI
			ÎN CADRUL UNITĂȚII	ÎN CADRUL C.L.S.U.	LA LOCUL DE MUNCĂ (mun./oraș/comună/sat, str., nr.) TELEFON, FAX, MOBIL DE SERVICIU
0	1	2	3	4	5
1	DUMITRACHI ELENA-BRÎNDUȘA	Primărie	Primar	Președinte	Sat Săvinești, Str. General Buniș nr.7 0233281573, 0730091350
2	CHELE CONSTANTIN	Primărie	Viceprimar	Vicepreședinte	Sat Săvinești, Str. General Buniș nr.7 0233281573, 0721742491
3	BLAGA ANA-ROXANA	Primărie	Secretar general	Membru	Sat Săvinești, Str. General Buniș nr.7 0233281574, 0768889172
4	VASILIU ANA	Scoala gimnaziala „I.GERVESCU”	Director	Membru	Sat Săvinești, Str. Tineretului 0233281527, 0745024956
5	ILAȘI ELENA	Primărie	Contabil	Membru	Sat Săvinești, Str. General Buniș nr.7 0233281573, 0233281574
6	BRAN LILIANA	Dispensar medical	Asistent	Membru	Sat Săvinești, Str. General Buniș nr. 17 0233281310
7	URSU LOREDANA	Poliție	Șef post	Membru	Sat Săvinești, Str. General Buniș nr.11 0233281250
8	CIUBOTARU LUCIAN	Parohie	Preot	Membru	Sat Dumbrava Deal 0744592504
9	CHIRILOIU DANIELA	Oficiul poștal	Diriginte	Membru	Sat Săvinești, str.Chimiei 0233280491
10	COJOCARU ELENA	PETROM SA PECO Săvinești	Șef stație	Membru	Sat Săvinești, str.Chimiei 0233280222,
11	ZAVATE MARICEL	Primărie	Agent agricol	Membru	Sat Săvinești, Str. General Buniș nr.7 0233281574, 0233281573
12	POPU VALENTIN	Dispensar veterinar	Medic veterinar	Membru	Sat Săvinești, str. Tineretului 0741677194

ANEXA NR. 4

RISURI POTENȚIALE ÎN LOCALITĂȚI/JUDEȚE VECINE CARE POT AFECTA ZONA DE COMPETENȚĂ A UNITĂȚII ADMINISTRATIV-TERITORIALE

Comuna Săvinești este situată în partea central-sudică a județului Neamț, învecinându-se:

- la nord și nord-est cu comuna Girov;
- la nord și nord-vest cu comuna Dumbrava Roșie;
- la sud-sud-vest cu comuna Piatra Șoimului;
- la sud și sud-est cu orașul Roznov.

Pe teritoriul localităților învecinate, activitatea de bază a locuitorilor este agricultura și creșterea animalelor. Nu există, pe teritoriul acestora, factori potențiali generatori de situații de urgență care să afecteze în mod direct zona de competență a comunei Săvinești.

ANEXA NR. 5 – HĂRȚI DE RISC

ANEXA NR. 6

MĂSURI CORESPUNZĂTOARE DE EVITARE A MANIFESTĂRII RISCURILOR, DE REDUCERE A FRECVENȚEI DE PRODUCERE ORI DE LIMITARE A CONSECINȚELOR ACESTORA, PE TIPURI DE RISCURI

A. PREVENIREA ȘI STINGEREA INCENDIILOR

Prevenirea incendiilor reprezintă totalitatea acțiunilor menite să împiedice inițierea și propagarea incendiilor, să asigure condițiile necesare pentru salvarea persoanelor și bunurilor, precum și securitatea echipelor de intervenție.

Reguli generale de prevenire:

- controlul, supravegherea și reducerea pericolelor de incendiu;
- asigurarea condițiilor de evacuare și salvare în siguranță;
- menținerea în stare operativă a instalațiilor de detectare, alarmare și stingere;
- întocmirea și actualizarea planurilor de protecție împotriva incendiilor (evacuare, intervenție, depozitare).

În fondul forestier, prevenirea incendiilor presupune crearea de zone tampon și întreruperi ale masei combustibile (linii somiere), pentru limitarea propagării focului. De asemenea, se recomandă amplasarea rezervoarelor de apă în apropierea zonelor forestiere pentru intervenție rapidă.

Organizarea activității de apărare împotriva incendiilor la locul de muncă presupune instruirea salariaților și dotarea acestora cu mijloace tehnice adecvate pentru prevenire, stingere, evacuare și limitarea pagubelor.

Obligații ale persoanelor fizice și juridice:

- stabilirea și aplicarea măsurilor de apărare împotriva incendiilor;
- permiterea accesului serviciilor de urgență;
- permiterea utilizării apei și mijloacelor proprii pentru intervenție;
- respectarea măsurilor dispuse de comandantul intervenției.

Orice persoană care observă un incendiu are obligația de a anunța serviciile de urgență (112), primarul sau poliția și de a lua măsuri de limitare a incendiului, în funcție de posibilități.

Măsuri suplimentare:

- menținerea liberă a căilor de evacuare;
- marcarea și semnalizarea acestora;
- asigurarea iluminatului de siguranță;
- dotarea cu stingătoare adecvate;
- organizarea periodică de exerciții.

În cazul utilizării gazului metan:

- este interzisă folosirea instalațiilor improvizate;
- verificarea etanșeității se face numai cu emulsie de apă și săpun;

- cetățenii trebuie să permită verificările periodice efectuate de personal autorizat.

Compartimentul de prevenire din cadrul SVSU desfășoară activități de control și informare la gospodăria, agenți economici și instituții, precum și acțiuni educative în școli.

În caz de incendiu, se folosesc toate forțele și mijloacele disponibile pentru salvarea vieților și limitarea pagubelor.

B. INUNDAȚII

Inundațiile apar atunci când albia unui râu nu poate prelua întreaga cantitate de apă rezultată din precipitații abundente. Defrișările și distrugerea vegetației favorizează producerea acestora.

Semnale de alarmare:

- **Alarmă de dezastru:** 5 sunete a câte 16 secunde, cu pauze de 10 secunde între ele;
- **Încetarea alarmei:** sunet continuu timp de 2 minute.

Reguli de comportare:

- cunoașterea semnalelor de alarmare;
- urmărirea informațiilor oficiale;
- anunțarea autorităților locale în caz de pericol;
- pregătirea unui stoc minim de alimente și apă;
- la evacuare, respectarea ordinii stabilite (copii, bătrâni, bolnavi).

Înainte de părăsirea locuinței:

- se întrerupe alimentarea cu apă, gaze și energie electrică;
- se evacuează animalele;
- se iau documentele personale, alimente, apă, trusa medicală și un mijloc de iluminat.

Pentru prevenirea bolilor:

- dezinfectarea fântânilor;
- consumul apei doar după fierbere (minimum 30 minute);
- respectarea igienei;
- apelarea numărului 112 la apariția simptomelor specifice.

La nivelul comunei Săvinești se respectă Planul de apărare împotriva inundațiilor, ghețurilor și poluărilor accidentale.

C. ALUNECĂRI DE TEREN

Alunecările de teren reprezintă deplasări ale versanților, cauzate de ploi torențiale, eroziuni, cutremure sau activități umane.

Semne prevestitoare:

- fisuri în sol, asfalt sau pereți;
- înclinarea copacilor.

În caz de alunecare:

- se caută deplasarea spre o zonă sigură;
- se anunță autoritățile;
- se sprijină persoanele afectate.

Comuna Săvinești nu este expusă în mod semnificativ riscului de alunecări de teren.

D. GRIPA AVIARĂ

Orice suspiciune privind îmbolnăvirea păsărilor trebuie anunțată autorităților, comunicând:

- speciile afectate;
- numărul păsărilor;
- localizarea exploatației;
- situația meteorologică.

În caz de focar:

- sacrificarea efectivului afectat;
- neutralizarea cadavrelor;
- dezinfecție;
- repopulare după minimum 21 de zile.

Comuna Săvinești dispune de Cabinet Veterinar care aplică normele de prevenire și monitorizare.

E. CUTREMURE

Comuna Săvinești este situată într-o zonă cu grad seismic redus. În ultimii ani nu s-au înregistrat cutremure care să producă pagube semnificative.

Totuși, în caz de cutremur, se recomandă:

- adăpostirea în zone sigure (colțuri interioare ale pereților de rezistență, sub mese solide);
- evitarea panicii;
- verificarea ulterioară a instalațiilor de gaze și electricitate;
- ancorarea mobilierului greu pentru prevenirea accidentelor.

Păstrarea calmului și a lucidității crește semnificativ șansele de protecție și reacție corectă.

ANEXA NR. 7

SISTEME EXISTENTE DE PREAVERTIZARE / AVERTIZARE A ATINGERII UNOR VALORI CRITICE ȘI DE ALARMARE A POPULAȚIEI ÎN CAZUL EVACUĂRII

În scopul prevenirii instalării panicii și pentru asigurarea realizării măsurilor de protecție și respectării regulilor de comportare, populația va fi informată despre situația creată prin sisteme și mijloace tehnice de avertizare și alarmare publică.

Mijloacele de avertizare și alarmare specifice se instalează în locurile stabilite de Inspectoratul General pentru Situații de Urgență și de serviciile de urgență profesionale.

Mesajele de avertizare și alarmare se transmit, obligatoriu, cu prioritate și gratuit, prin toate sistemele de telecomunicații, posturile și rețelele de radio și televiziune, inclusiv prin satelit și cablu, care operează pe teritoriul României, la solicitarea expresă a președinților/șefilor structurilor pentru situații de urgență.

În perioada predezastru se utilizează toate mijloacele de comunicații existente (telefonie fixă și mobilă, fax, radiotelefoane fixe și mobile), pentru transmiterea comunicatelor privind:

- evoluția undei de viitură;
- direcțiile de propagare a incendiilor;
- efectele alunecărilor de teren;
- alte informații referitoare la situația creată, modul de protecție și măsurile necesare pentru limitarea și lichidarea efectelor situației de urgență.

Alarmarea populației, instituțiilor publice și operatorilor economici se realizează prin:

- semnale acustice sau optice emise cu ajutorul mijloacelor de alarmare;
- comunicări transmise prin posturile de radio și televiziune centrale și locale;
- stații de radioficare și radioamplificare, acolo unde acestea există.

Semnalele de alarmare acustică sunt:

- alarmă aeriană;
- alarmă la dezastru;
- prealarmă aeriană;
- încetarea alarmei.

Durata fiecărui semnal este de două minute pentru toate mijloacele de alarmare, cu excepția sirenelor cu aer comprimat, la care durata este de un minut.

a) **Semnalul „Alarmă la dezastru”** se compune din 5 sunete a câte 16 secunde fiecare, cu pauză de 10 secunde între ele.

b) **Semnalul „Încetarea alarmei”** se compune dintr-un sunet continuu, de aceeași intensitate, cu durata de 2 minute.

La nivelul comunei Săvinești sunt instalate două sirene electrice, amplasate:

- pe clădirea stației de epurare;
- la sediul Primăriei comunei Săvinești.

Ca mijloc secundar de alarmare, se pot utiliza clopotele bisericilor ortodoxe situate pe teritoriul comunei Săvinești.

ANEXA NR. 8: TABEL CUPRINZÂND OBIECTIVELE CARE POT FI AFECTATE DE PRODUCEREA UNEI SITUAȚII DE URGENȚĂ

Nr. crt.	Localitatea (pentru instituții publice și operatori economici)	Unitatea administrativ teritorială/Instituția publică/Operator economic	nr. locuitori/personal angajat (pentru instituții și operatori economici)	Riscuri naturale										Riscuri tehnologice						Riscuri biologice									
				Cutremur		Alunecare/prăbușiri de teren		Inundație		Secetă		Avalanșă		Incendiu de pădure		Accident chimic		Accident nuclear		Incendiu în masă		Accident grav de transport		Eșecul utilităților publice		Epidemie		Epizootie	
				Principal C	Secundar c	Principal A(t)/P(t)	Secundar a(t)/p(t)	Principal I(d)	Secundar i(d)	Principal S	Secundar s	Principal A(v)	Secundar a(v)	Principal I(p)	Secundar i(p)	Principal A(ch)	Secundar a(ch)	Principal A(n)	Secundar a(n)	Principal I(m)	Secundar i(m)	Principal A(tp)	Secundar a(tp)	Principal E(up)	Secundar e(up)	Principal E(d)	Secundar e(d)	Principal E(z)	Secundar e(z)
U.A.T.																													
1	SĂVINEȘTI	U.A.T. SĂVINEȘTI	6999		c		-		i(d)		s		-		i(p)		a(ch)		-		i(m)		a(tp)		e(up)		e(d)		e(z)
Total U.A.T.		1	6999		1		-		1		1		-		1		1		-		1		1		1		1		1
INSTITUȚII PUBLICE																													
1	SĂVINEȘTI	PRIMĂRIA COMUNEI SĂVINEȘTI	32		c		-		i(d)		s		-		-		a(ch)		-		i(m)		a(tp)		e(up)		e(d)		e(z)
2		ȘCOALA GIMNAZIALĂ "I. GERVESCU"	180		c		-		i(d)		s		-		-		a(ch)		-		i(m)		a(tp)		e(up)		e(d)		e(z)
3		GRĂDINIȚA CU PROGRAM PRELUNGIT	90		c		-		i(d)		s		-		-		a(ch)		-		i(m)		a(tp)		e(up)		e(d)		e(z)
4		ȘCOALA GIMNAZIALĂ NR. 1	175		c		-		i(d)		s		-		-		a(ch)		-		i(m)		a(tp)		e(up)		e(d)		e(z)
5		ȘCOALA PRIMARĂ	35		c		-		i(d)		s		-		-		a(ch)		-		i(m)		a(tp)		e(up)		e(d)		e(z)
6		DISPENSAR UMAN	8		c		-		i(d)		s		-		-		a(ch)		-		i(m)		a(tp)		e(up)		e(d)		e(z)
7		BIBLIOTECA COMUNALĂ	1		c		-		i(d)		s		-		-		a(ch)		-		i(m)		a(tp)		e(up)		e(d)		e(z)
8		OFICIUL POȘTAL	4		c		-		i(d)		s		-		-		a(ch)		-		i(m)		a(tp)		e(up)		e(d)		e(z)
9		PAROHIA "SF.DUMITRU"	3		c		-		i(d)		s		-		-		a(ch)		-		i(m)		a(tp)		e(up)		e(d)		e(z)
10		PAROHIA SF. ÎNVIERE	3		c		-		i(d)		s		-		-		a(ch)		-		i(m)		a(tp)		e(up)		e(d)		e(z)
11		PAROHIA SFINȚII VOIEVOZI	3		c		-		i(d)		s		-		-		a(ch)		-		i(m)		a(tp)		e(up)		e(d)		e(z)
12	DUMBRAVA DEAL	PAROHIA SF. VOIEVOZI	3		c		-		i(d)		s		-		i(p)		a(ch)		-		i(m)		a(tp)		e(up)		e(d)		e(z)
TOTAL INSTITUȚII		12	537		12		-		12		12		-		1		12		-		12		12		12		12		12

OPERATORI ECONOMICI

13	SĂVINEȘTI	ADATEROM SRL	12	c	-	i(d)	s	-	-	a(ch)	-	i(m)	a(tp)	e(up)	e(d)	e(z)
14	SĂVINEȘTI	ARABESQUE S.R.L.	150	c	-	i(d)	s	-	-	a(ch)	-	i(m)	a(tp)	e(up)	e(d)	e(z)
15	SĂVINEȘTI	COMES S.A	200	c	-	i(d)	s	-	-	a(ch)	-	i(m)	a(tp)	e(up)	e(d)	e(z)
16	SĂVINEȘTI	FIBREXNYLON S.A.	150	c	-	i(d)	s	-	-	a(ch)	-	i(m)	a(tp)	e(up)	e(d)	e(z)
17	SĂVINEȘTI	LM MOB S.R.L.	34	c	-	i(d)	s	-	-	a(ch)	-	i(m)	a(tp)	e(up)	e(d)	e(z)
18	SĂVINEȘTI	MONOFIL S.R.L.	10	c	-	i(d)	s	-	-	a(ch)	-	i(m)	a(tp)	e(up)	e(d)	e(z)
19	SĂVINEȘTI	RIFIL SA	200	c	-	i(d)	s	-	-	a(ch)	-	i(m)	a(tp)	e(up)	e(d)	e(z)
20	SĂVINEȘTI	RUGINEX PROD S.R.L.	15	c	-	i(d)	s	-	-	a(ch)	-	i(m)	a(tp)	e(up)	e(d)	e(z)
21	SĂVINEȘTI	S.C AVA EXPRES DISTRIBUTION SRL	10	c	-	i(d)	s	-	-	a(ch)	-	i(m)	a(tp)	e(up)	e(d)	e(z)
22	SĂVINEȘTI	S.C. EVADIX- MPI S.R.L.	15	c	-	i(d)	s	-	-	a(ch)	-	i(m)	a(tp)	e(up)	e(d)	e(z)
23	SĂVINEȘTI	TRITICUM SRL	10	c	-	i(d)	s	-	-	a(ch)	-	i(m)	a(tp)	e(up)	e(d)	e(z)
24	SĂVINEȘTI	TUC TOWING SERVICES SRL	2	c	-	i(d)	s	-	-	a(ch)	-	i(m)	a(tp)	e(up)	e(d)	e(z)
25	SĂVINEȘTI	S.C. ECO DEM COLLECT S.R.L.	2	c	-	i(d)	s	-	-	a(ch)	-	i(m)	a(tp)	e(up)	e(d)	e(z)
26	SĂVINEȘTI	S.C. GASPECO S.R.L.	2	c	-	i(d)	s	-	-	a(ch)	-	i(m)	a(tp)	e(up)	e(d)	e(z)
27	SĂVINEȘTI	YARNEA S.R.L.	100	c	-	i(d)	s	-	-	a(ch)	-	i(m)	a(tp)	e(up)	e(d)	e(z)
28	SĂVINEȘTI	ZMZ CHERESTEA S.R.L.	20	c	-	i(d)	s	-	-	a(ch)	-	i(m)	a(tp)	e(up)	e(d)	e(z)
29	SĂVINEȘTI	S.C. GRAMA BUTAN GAZ S.R.L.	10	c	-	i(d)	s	-	-	a(ch)	-	i(m)	a(tp)	e(up)	e(d)	e(z)
30	SĂVINEȘTI	SC CONDIȚIONAL SRL	5	c	-	i(d)	s	-	-	a(ch)	-	i(m)	a(tp)	e(up)	e(d)	e(z)
31	DUMBRAVA DEAL	44 GEST S.R.L.	2	c	-	i(d)	s	-	i(p)	a(ch)	-	i(m)	a(tp)	e(up)	e(d)	e(z)
32		AGROSERV DUMBRAVA SRL	10	c	-	i(d)	s	-	i(p)	a(ch)	-	i(m)	a(tp)	e(up)	e(d)	e(z)
33		BERARDI PROD SRL	20	c	-	i(d)	s	-	i(p)	a(ch)	-	i(m)	a(tp)	e(up)	e(d)	e(z)
34		CARM DUO FAST SRL	10	c	-	i(d)	s	-	i(p)	a(ch)	-	i(m)	a(tp)	e(up)	e(d)	e(z)
35		CLUBUL AGRICULTORILOR S.R.L.	5	c	-	i(d)	s	-	i(p)	a(ch)	-	i(m)	a(tp)	e(up)	e(d)	e(z)
36		DARINA INVEST SRL	6	c	-	i(d)	s	-	i(p)	a(ch)	-	i(m)	a(tp)	e(up)	e(d)	e(z)
37		EDIAL FIELD S.R.L.	10	c	-	i(d)	s	-	i(p)	a(ch)	-	i(m)	a(tp)	e(up)	e(d)	e(z)
38		EDUARD-CAR AUTOMOBILE SRL	2	c	-	i(d)	s	-	i(p)	a(ch)	-	i(m)	a(tp)	e(up)	e(d)	e(z)
39		MARGOS TRUST LOGISTICS SRL	2	c	-	i(d)	s	-	i(p)	a(ch)	-	i(m)	a(tp)	e(up)	e(d)	e(z)
40		MAT BEST SMART SOLUTION S.R.L	1	c	-	i(d)	s	-	i(p)	a(ch)	-	i(m)	a(tp)	e(up)	e(d)	e(z)
41		NATY CRIAND COMPANY S.R.L.	2	c	-	i(d)	s	-	i(p)	a(ch)	-	i(m)	a(tp)	e(up)	e(d)	e(z)
42		S.C. AVICOLA SADYA QUALITY S.R.L.	3	c	-	i(d)	s	-	i(p)	a(ch)	-	i(m)	a(tp)	e(up)	e(d)	e(z)
43		TUDOR TEAM TRANSPORT S.R.L.	2	c	-	i(d)	s	-	i(p)	a(ch)	-	i(m)	a(tp)	e(up)	e(d)	e(z)

ANEXA NR. 9

Planuri și proceduri de intervenție:

A. Planuri de intervenție

Pentru asigurarea managementului situațiilor de urgență pe teritoriul unității administrativ-teritoriale, în cadrul Planului de analiză și acoperire a riscurilor sunt elaborate, actualizate și aplicate următoarele planuri operative:

- Planul de intervenție la incendii, pentru gestionarea situațiilor de urgență generate de incendii la construcții, instalații, fond forestier, vegetație uscată și alte obiective;
- Planul de apărare împotriva inundațiilor, ghețurilor și poluărilor accidentale, pentru prevenirea și gestionarea efectelor produse de fenomene hidrometeorologice periculoase și accidente de mediu;
- Planul de evacuare a populației, bunurilor și animalelor, în cazul producerii sau iminentei producerii a situațiilor de urgență;
- Planul de pregătire în domeniul situațiilor de urgență, care stabilește activitățile de instruire a populației, a personalului din cadrul instituțiilor și operatorilor economici, precum și exercițiile de alarmare și intervenție;
- Planul de analiză și acoperire a riscurilor, documentul de bază pentru identificarea, evaluarea și managementul riscurilor la nivel local.

B. Proceduri de intervenție

La producerea sau la iminenta producerii unei situații de urgență, indiferent de tipul riscului identificat în Planul de analiză și acoperire a riscurilor, se aplică în mod obligatoriu procedurile de intervenție specifice, stabilite prin planurile operative prevăzute la lit. A.

Procedurile de intervenție sunt puse în aplicare de către Comitetul Local pentru Situații de Urgență, în cooperare cu serviciile voluntare și profesionale pentru situații de urgență, instituțiile publice și operatorii economici implicați, în conformitate cu competențele legale.

Planurile și procedurile de intervenție sunt elaborate, actualizate ori de câte ori situația o impune și sunt avizate conform prevederilor legale în vigoare.

**Flux informațional - operativ - decizional
C.L.S.U.**

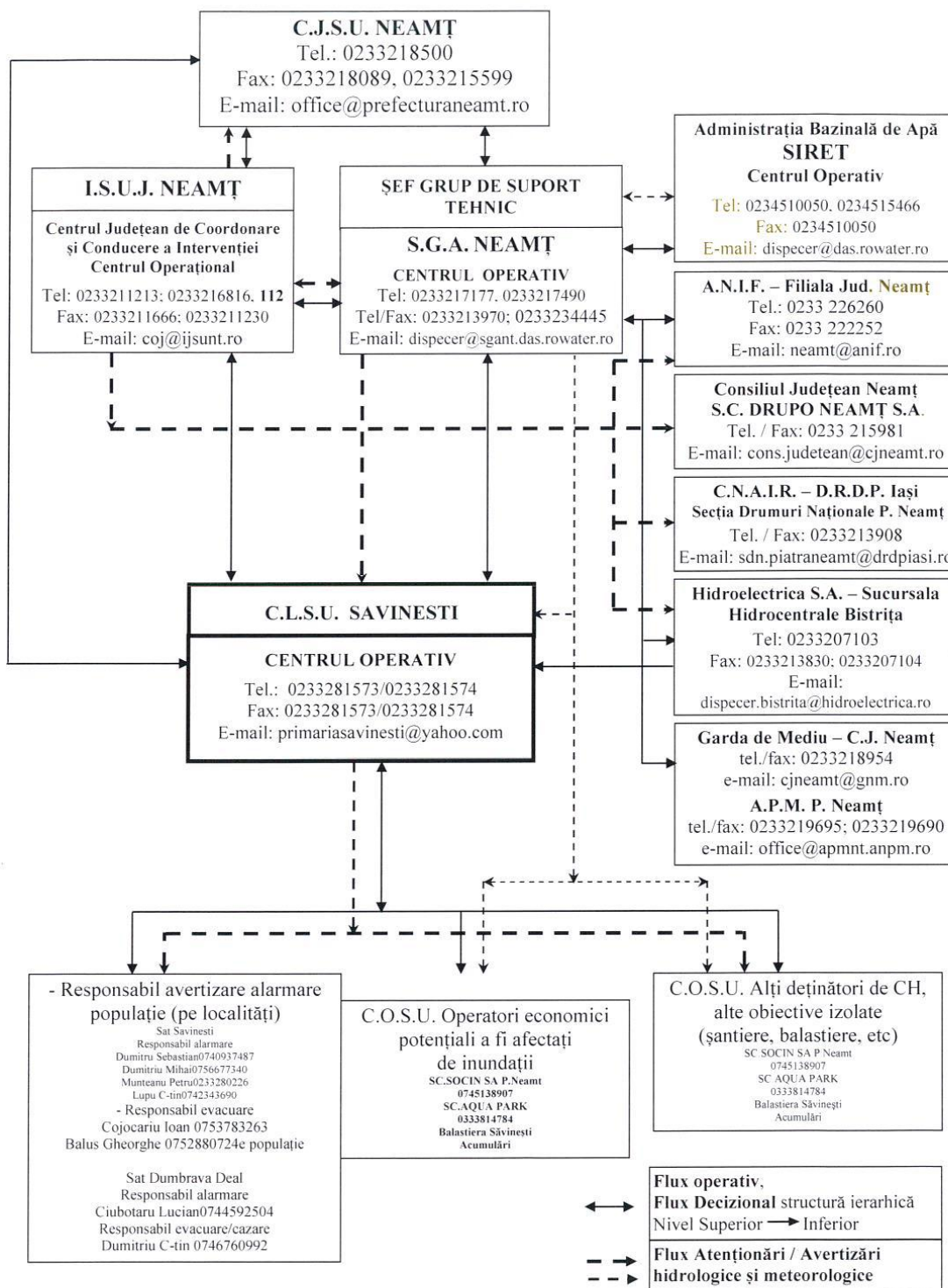

ANEXA NR. 11

LOCURI / SPAȚII DE EVACUARE ÎN CAZ DE URGENȚĂ ȘI DOTAREA ACESTORA

La nivelul comunei Săvinești există zone care, în situații de urgență (inundații), necesită evacuarea populației, a animalelor și a bunurilor din zonele afectate, ținând cont de evoluția fenomenului și de gradul de pericol.

Comuna Săvinești dispune de spații care, în situații normale, sunt destinate desfășurării activităților instituțiilor locale, dar care pot fi utilizate ca spații de evacuare în caz de urgență. Acestea includ școli, grădinițe și cămine culturale.

Spațiile pentru cazarea evacuaților și prepararea hranei:

- **Școala I. Gervescu, Săvinești** – capacitate de cazare: 250 persoane
- **Școala nr. 1, Săvinești** – capacitate de cazare: 250 persoane
- **Cămin cultural** – capacitate de cazare: 170 persoane

Capacitate totală de cazare: 670 persoane

Toate aceste spații sunt alimentate cu energie electrică, apă și surse de căldură. În funcție de evoluția situației și de numărul persoanelor evacuate, aceste spații pot fi rapid dotate cu obiectele necesare pentru cazare, hrană și primă necesitate.

ANEXA NR. 12

RAPOARTE DE INFORMARE ȘI ANALIZĂ CĂTRE PREFECT

Rapoartele operative sunt transmise zilnic de către Comitetele locale pentru situații de urgență (primării) către Comitetele județene (Inspectoratele județene pentru situații de urgență) și către centrele operative ale Sistemelor de Gospodărire a Apelor, pe timpul producerii fenomenelor periculoase.

Conținutul rapoartelor operative:

1. Descrierea fenomenului periculos

- Cantități cumulate de precipitații, strat de zăpadă și echivalentul în apă;
- Revărsări pe cursurile de apă, blocaje de ghețuri, scurgeri de pe versanți;
- Alte fenomene meteorologice periculoase: grindină, furtuni, căderi masive de zăpadă;
- Debite maxime înregistrate, comparate cu debitele de calcul ale digurilor și cu maximele istorice.

2. Situația pagubelor – estimativ, fizic și valoric.

3. Măsurile luate de structurile implicate

- Avertizarea populației;
- Intervenția forțelor de salvare;
- Evacuarea populației;
- Cazarea și alimentarea cu apă potabilă;
- Exploatarea construcțiilor hidrotehnice și manevrele la baraje și derivații de ape mari.

4. Măsurile preventive și de limitare a pagubelor

- Tăieri controlate ale digurilor;
- Evacuarea apelor din incinte protejate;
- Alte acțiuni specifice pentru diminuarea efectelor fenomenelor.

5. Construcții hidrotehnice afectate.

6. Valoarea preliminară a pagubelor, stabilită de Comitetul local pentru situații de urgență.

Rapoartele operative sunt semnate de **președintele Comitetului local pentru situații de urgență (primarul localității)**.

Conținutul raportului de sinteză

Raportul de sinteză privind apărarea împotriva inundațiilor, fenomenelor meteorologice periculoase, accidentelor la construcții hidrotehnice și poluărilor accidentale se întocmește de comitetele locale și se transmite:

- Centrului operativ al Sistemului de Gospodărire a Apelor;
- Centrului operațional al Inspectoratului pentru Situații de Urgență județean, în termen de **maximum 30 de zile de la producerea fenomenelor**.

Rapoartele se întocmesc pe baza constatărilor comisiilor locale, validate de comisiile de specialitate pe domenii (construcții, agricultură, drumuri, rețele electrice și telefonice, edilitar-gospodărești etc.), din care fac parte și reprezentanți ai Administrației Naționale „Apele Române”.

Raportul de sinteză va cuprinde:

1. **Evoluția fenomenelor hidrometeorologice și a poluărilor accidentale**, cu indicatorii relevanți: cantități de precipitații, niveluri atinse, debite, viteze ale vântului, diametrul grindinei, grosimea stratului de zăpadă, etc.
2. **Organizarea și desfășurarea acțiunilor operative de apărare**: măsuri preventive, intervenții, evacuare, forțe și unități implicate, funcționarea fluxului de avertizare și alarmare.
3. **Efectele fenomenelor**: pagube fizice și valorice, cuprinse într-un tabel nominal.
4. **Comportarea lucrărilor de gospodărire a apelor** în administrarea primăriilor.
5. Raportul se **semnează de președintele Comitetului local pentru situații de urgență**.

Pierderile de vieți omenești se vor menționa nominal, cu specificarea împrejurărilor în care au survenit.

ANEXA NR. 13**RESURSE MATERIALE COMPLETE****A. Materiale comune pentru toate situațiile**

Nr. crt.	Denumire mijloc/material	U.M.	Necesar	Existent	Deficit	Observații
1	Autoturisme teren cu două diferențiale dotate cu stații emisie-recepție fixe	bc	1	1	0	Buget local
2	Autobasculantă pentru transport materiale de intervenție	bc	1	1	0	Buget local
3	Tractor articulat forestier (TAF)	bc	1	1	0	Buget local
4	Buldoexcavator	bc	1	1	0	Buget local
5	Butoaie din tablă 1 pt. utilaje de intervenție	bc	1	1	0	Buget local
6	Sirene, difuzoare pentru alarmă, inclusiv materiale de montaj	bc	2	0	2	Buget local
7	Echipamente de prelucrare și transmisie automată a datelor	bc	1	1	0	Buget local
8	Radio telefoane fixe	bc	1	1	0	Buget local
9	Radio telefoane portabile	bc	3	3	0	Buget local
10	Telefoane mobile	bc	3	3	0	Buget local
11	Aparate TV	bc	1	1	0	Buget local
12	Aparate radio	bc	1	1	0	Buget local
13	Cască de protecție	bc	10	10	0	Buget local
14	Agregate pt. sudură electrică/oxiacetilenică cu anexe	bc	1	1	0	Buget local
15	Grup electrogen cu anexe pentru iluminat	bc	1	1	0	Buget local
16	Reflectoare, cablu pentru iluminat, becuri, fasunguri	bc	1	1	0	Buget local
17	Motocositori (multifuncționale)	bc	1	1	0	Buget local
18	Lanterne (baterii, becuri de rezervă)	bc	5	5	0	Buget local
19	Felinare (făclii)	bc	3	5	0	Buget

Nr. crt.	Denumire mijloc/material	U.M.	Necesar	Existent	Deficit	Observații
						local
20	Bidoane / canistre 10–20 l pentru petrol	bc	1	1	0	Buget local
21	Petrol lampant	l	10	10	0	Buget local
22	Găleți pentru apă	bc	6	6	0	Buget local
23	Căni pentru apă (5 căni/găleată)	bc	30	3	27	Buget local
24	Targă	bc	2	2	0	Buget local
25	Trusă medicală de prim ajutor	bc	6	6	0	Buget local
26	Frigidere 240 l	bc	1	1	0	Buget local
27	Aparat foto	bc	1	1	0	Buget local
28	Camere video / aparat video	bc	1	1	0	Buget local
29	Corturi impermeabile	bc	5	5	0	Buget local
30	Paturi (fier, lemn sau pliabile)	bc	10	10	0	Buget local
31	Saltele	bc	10	10	0	Buget local
32	Perne	bc	10	10	0	Buget local
33	Fețe perne	bc	10	10	0	Buget local
34	Cearceafuri plic și pat	bc	10	10	0	Buget local
35	Pături	bc	10	10	0	Buget local

B. Inundații – materiale de apărare și intervenție

Nr. crt.	Denumire	U.M.	Necesar	Existent	Deficit	Observații
1	Snopi fascine d=30 cm, L=3–4 m	bc	300	300	0	Buget local
2	Pari din lemn rotund, esență tare, d=8–12	bc	300	300	0	Buget

Nr. crt.	Denumire	U.M.	Necesar	Existent	Deficit	Observații
	cm, L=1–3 m					local
3	Dulapi + palplanșe h=5 cm, L=4 m, l=20–25 cm	mc	6	6	0	Buget local
4	Cozi de lemn pentru unelte (rezervă)	bc	8	8	0	Buget local
5	Sârmă neagră d=2–4 mm	kg	60	60	0	Buget local
6	Saci de 50–80 cm pentru pământ (câneapă, iută, polietilenă)	bc	300	300	0	Buget local
7	Sfoară legat saci (0,5 m/sac)	kg	3	3	0	Buget local
8	Funii subțiri pentru asigurarea oamenilor d=10–15 mm	kg	3	3	0	Buget local
9	Piatră brută / blocuri beton 15–30 cm, 200–1000 kg/bc	mc	90	90	0	Buget local
10	Lopeți cu cozi	bc	15	10	5	Buget local
11	Cazmale cu cozi	bc	15	10	5	Buget local
12	Târnaçoape cu cozi	bc	3	3	0	Buget local
13	Sape cu cozi	bc	3	3	0	Buget local
14	Furci de fier / căngi de fier cu cozi	bc	8	8	0	Buget local
15	Maiuri pentru compactat pământ / bătut pari	bc	30	30	0	Buget local
16	Barde pentru cioplit și topoare	bc	6	6	0	Buget local
17	Pile diferite	bc	3	3	0	Buget local
18	Fierăstraie mecanice (drujbe)	bc	3	3	0	Buget local
19	Cuțitoaie pentru cioplit	bc	3	3	0	Buget local
20	Dălți pentru lemn	bc	3	3	0	Buget local
21	Pluviometre	bc	1	1	0	Buget local
22	Ruletă 20–50 m	bc	1	1	0	Buget local
23	Motopompe cu anexe și 500 m conductă /	bc	1	1	0	Buget

Nr. crt.	Denumire	U.M.	Necesar	Existent	Deficit	Observații
	furtun					local
24	Cizme cauciuc	per	10	10	0	Buget local
25	Mantale de ploaie cu glugi	bc	10	10	0	Buget local
26	Centuri, veste și colaci salvare	bc	10	10	0	Buget local

C. Incendii

Nr. crt.	Denumire	U.M.	Necesar	Existent	Deficit	Observații
1	Pichete P.S.I. echipate cu:	-	-	-	-	9 pichete
	- Stingător P6	bc	18	18	0	Buget local
	- Găleată tablă	bc	36	36	0	Buget local
	- Târâncop	bc	9	9	0	Buget local
	- Lopată	bc	18	18	0	Buget local
	- Ranga	bc	18	18	0	Buget local
	- Topor + târâncop	bc	9	9	0	Buget local
	- Cange	bc	18	18	0	Buget local
2	Vopsea roșie	kg	5	5	0	Buget local
3	Diluant	kg	2	2	0	Buget local
4	Pensulă	bc	3	3	0	Buget local
5	Stingătoare (primărie, școli)	bc	26	26	0	Buget local

D. Accidente chimice sau biologice

Nr. crt.	Denumire	U.M.	Necesar	Existent	Deficit	Observații
1	Măști contra gazelor	bc	5	5	0	Buget local
2	Complete de protecție	bc	5	5	0	Buget local
3	Pachet de decontaminare individual	bc	5	5	0	Buget local
4	Detector substanțe toxice	bc	1	1	0	Buget local

E. Epizootii

Nr. crt.	Denumire	U.M.	Necesar	Existent	Deficit	Observații
1	Decontaminol	bc	10	10	0	Buget local
2	Covoraș pentru dezinfectii	bc	10	10	0	Buget local

Nr. crt.	Denumire	U.M.	Necesar	Existent	Deficit	Observații
3	Combinezoane	bc	10	10	0	Buget local
4	Mască	bc	10	10	0	Buget local
5	Bonetă	bc	10	10	0	Buget local
6	Acoperitor încălțăminte	bc	10	10	0	Buget local

F. Semnalele de alarmare a populației

Semnal	Descriere / Compoziție	Durata / Pauză
Prealarmă aeriană	3 sunete (impulsuri)	32 sec fiecare, pauză 12 sec
Alarmă aeriană	15 sunete (impulsuri)	4 sec fiecare, pauză 4 sec
Alarmă la dezastre	5 sunete (impulsuri)	16 sec fiecare, pauză 10 sec
Încetarea alarmei	Sunet continuu	2 minute, intensitate constantă

ANEXA NR. 14 – REGULI DE COMPORTARE A POPULAȚIEI ÎN CAZ DE SITUAȚIE DE URGENȚĂ

Tip situație	Reguli principale de comportare
Incendiu	<ul style="list-style-type: none"> - Comportați-vă cu calm și respectați măsurile indicate. - Dacă trebuie să treceți prin încăperi incendiate, puneți pe cap o pătură umedă. - Deschideți ușile cu prudență; fluxul rapid de aer poate intensifica focul. - În încăperile cu fum dens, deplasați-vă târș sau aplecat. - Strigați victimele (copiii se ascund sub paturi, dulapuri etc.) și salvați-le. - Dacă vi se aprinde îmbrăcămintea, culcați-vă și rostogoliți-vă. - Pentru alte persoane cu haine aprinse, aruncați un palton sau pătură. - Folosiți stingătoare, apă, nisip, pământ, învelitori etc. pentru stingerea focului. - Apa se aruncă de sus în jos pe suprafețe verticale. - Lichidele incendiate se sting prin acoperire cu nisip, pământ sau cuverturi grele. - Instalațiile electrice se sting numai după întreruperea energiei. - Ieșiți din zona incendiară cu vântul din față. - Bombe incendiate de aviație se sting prin acoperire cu pământ sau scufundare în apă. - Napalmul se acoperă cu lut, nisip sau materiale textile subțiri. - Substanțele pe bază de fosfor sau sodiu se izolează de aer prin acoperire ermetică.
Inundații	<ul style="list-style-type: none"> - Luați obiectele care pot fi mutate sau culcați-le în locuri sigure. - Blocați ferestrele ca să nu fie sparte de apă sau obiecte plutitoare. - Evacuați animalele și bunurile de valoare în locuri de refugiu. - Închideți ușile, ferestrele, instalațiile de apă, gaz și electrice. - Nu blocați curgerea apei cu saci de nisip decât dacă sunteți sigur că nu veți fi inundați. - Dacă inundația este iminentă: mutați obiectele în zona superioară a casei, deconectați aparatele electrice și evacuați către locuri înalte (etaje superioare, acoperișuri). - Dacă sunteți surprinși afară, urmați indicațiile autorităților și mergeți către locurile de refugiu cele mai apropiate.
Evacuare	<ul style="list-style-type: none"> - Respectați ordinea de evacuare: copii, bătrâni, bolnavi, zone periculoase. - Întrerupeți alimentarea cu apă, gaz, electricitate și închideți ferestrele. - Scoateți animalele și conduceți-le către locurile de protecție. - Luați documente personale, rezerve de apă și alimente, trusa sanitară, mijloace de iluminat, radio și haine adecvate. - La locul de refugiu, comportați-vă cu calm și ocupați locurile stabilite, supravegheați copiii și respectați regulile.
Reîntoarcerea acasă	<ul style="list-style-type: none"> - Nu intrați în locuința avariata sau insalubră. - Nu atingeți firele electrice. - Consumați apa doar după fierbere și alimentele numai după curățare și verificare sanitară. - Nu folosiți instalațiile de apă, gaze sau electricitate fără aprobare. - Ajuțați victimele inundațiilor. - Executați lucrări de curățare, dezinfectare și reparații.

Tip situație	Reguli principale de comportare
	- Sprijiniți moral și material persoanele afectate.
Muniții neexplodate	<ul style="list-style-type: none"> - Nu atingeți, loviți sau introduceți în foc. - Nu încercați să demontați focosurile. - Nu lăsați copiii să se joace cu ele. - Nu transportați sau depozitați în locuințe sau grămezi de fier vechi. - În zone suspecte, nu efectuați lucrări de construcție sau săpături și opriți circulația. - La descoperire, opriți lucrările, evacuați personalul și anunțați poliția sau inspectoratul de protecție civilă.
Cutremur	<ul style="list-style-type: none"> - Păstrați calmul, nu intrați în panică. - Închideți sursele de foc. - Depărtați-vă de ferestre și balcoane. - Adăpostiți-vă sub grinzi, tocul ușii, birou sau masă solidă. - Nu fugiți pe ușă, nu săriți pe geam, nu folosiți scările sau liftul. - Dacă sunteți afară, feriți-vă de clădiri și obiecte instabile. - Nu blocați străzile; lăsați loc pentru echipe de intervenție. - Dacă mașina este lângă clădire, părăsiți-o imediat. - Ascultați numai posturile oficiale de radio/TV și indicațiile autorităților.
După cutremur	<ul style="list-style-type: none"> - Nu părăsiți imediat locul. - Luați actele, obiecte personale, mijloace de iluminat și radio. - Închideți gazul și electricitatea. - Nu folosiți foc deschis. - Dacă s-a declanșat incendiu, încercați să-l stingeți. - Anunțați serviciile de intervenție. - Acordați primul ajutor celor afectați. - Calmați persoanele speriate, în special copiii. - Îmbrăcați-vă corespunzător anotimpului. - Evacuați clădirea calm, prioritizând răniții, copiii, bătrânii și femeile. - Nu atingeți conductorii sau instalațiile electrice. - Combateți zvonurile, știrile false și panica. - Evitați circulația inutilă pe străzi și ajutați echipele specializate respectând indicațiile acestora.

**PREȘEDINTELE
COMITETULUI LOCAL PENTRU SITUAȚII DE URGENȚĂ**

Primar,

Elena-Brîndușa DUMITRACHI

Întocmit,
Inspector Protecție Civilă
BULAI Irene-Patricia



HARTA CU ORGANIZAREA INTERVENȚIEI ÎN ZONA DE COMPETENȚĂ JUDEȚUL NEAMȚ

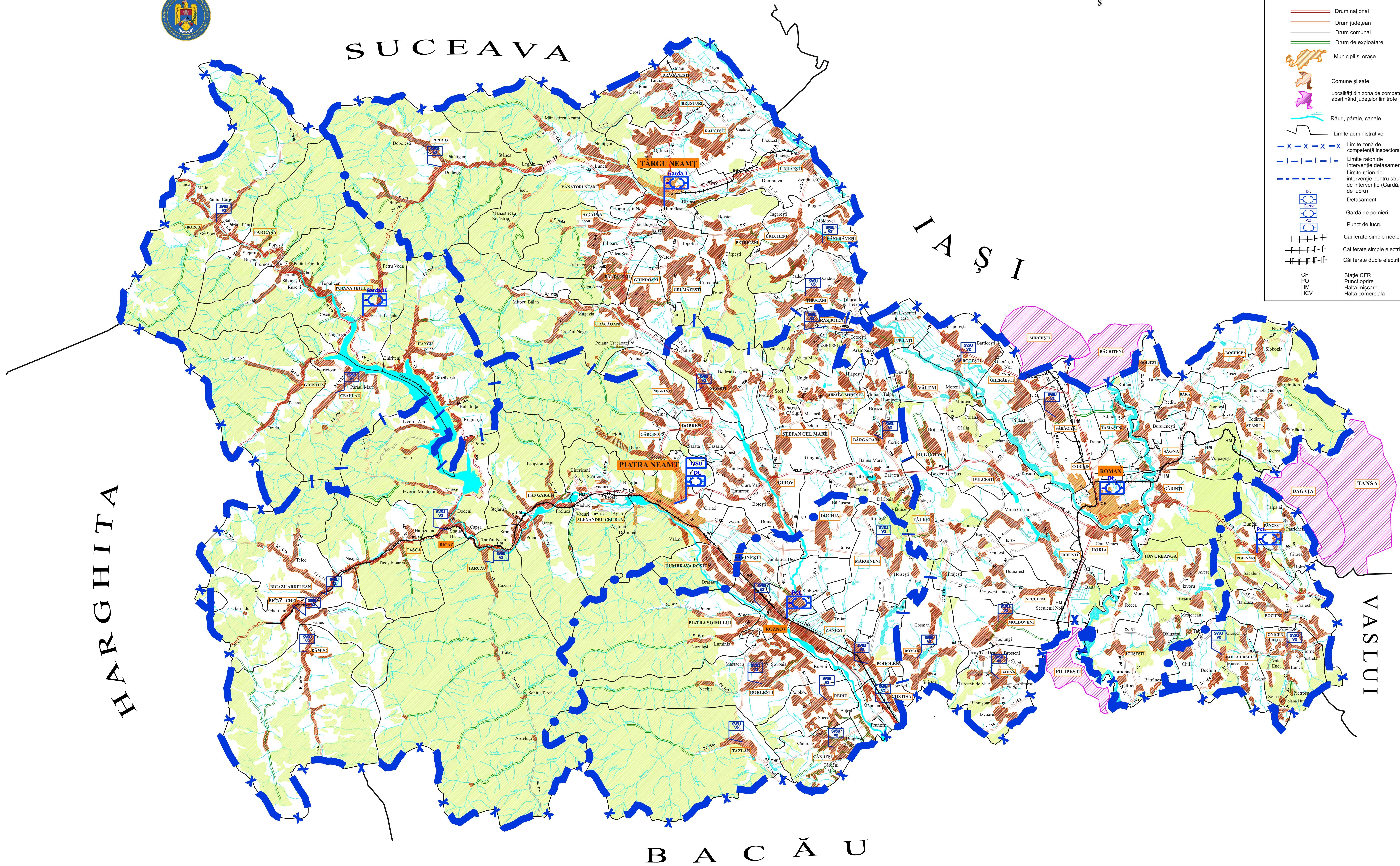
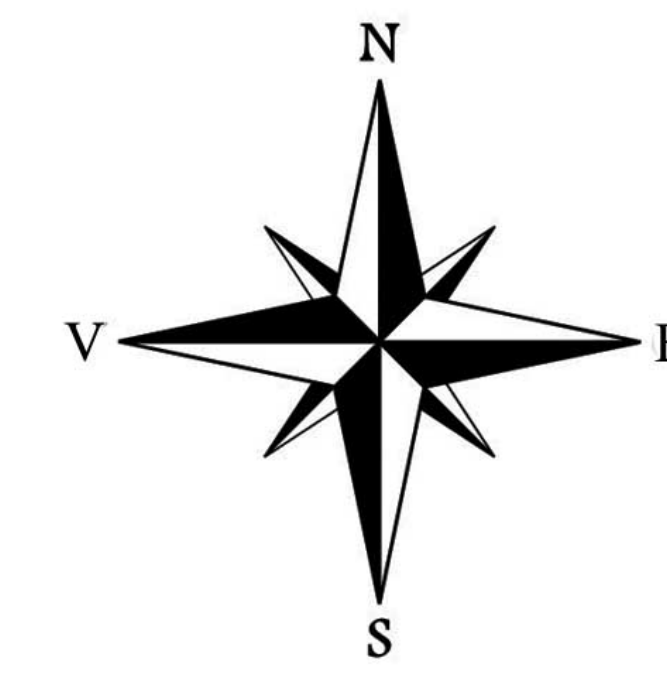

LEGENDA

	Drum național
	Drum județean
	Drum comună
	Drum de exploatare
	Municipii și orașe
	Comune și sate
	Localități din zona de competență aparținând județelor limitrofe
	Râuri, pâraie, canale
	Limite administrative
	Limite zonă de competență inspectorat
	Limite raion de intervenție detașament
	Limite raion de intervenție pentru structuri de intervenție (Gardă, Punct de lucru)
	Detașament
	Gardă de pomieri
	Punct de lucru
	Căi ferate simple neelectrificate
	Căi ferate simple electrificate
	Căi ferate duble electrificate
	CF
	PO
	HM
	HCV
	Stație CFR
	Punct oprire
	Haltă mișcare
	Haltă comercială

HARGHITA

VASLUI

BACĂU



JUDETUL NEAMT

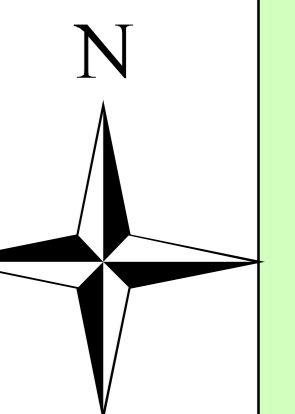

Harti de risc natural la alunecari de teren

Scara 1 : 100 000

Sistem de proiectie Stereografic 1970

HARTA DISTRIBUTIEI COEFICIENTULUI DE RISC LA ALUNECARI DE TEREN

$$Km = \text{Sqrt}(((Ka * Kb) / 6) * (Kc + Kd + Ke + Kf + Kg + Kh))$$

Legenda

- Limite teritoriale administrative
- Limite intravilan
- Curs de apa temporar
- Curs de apa permanent

Risc maxim
Risc minim

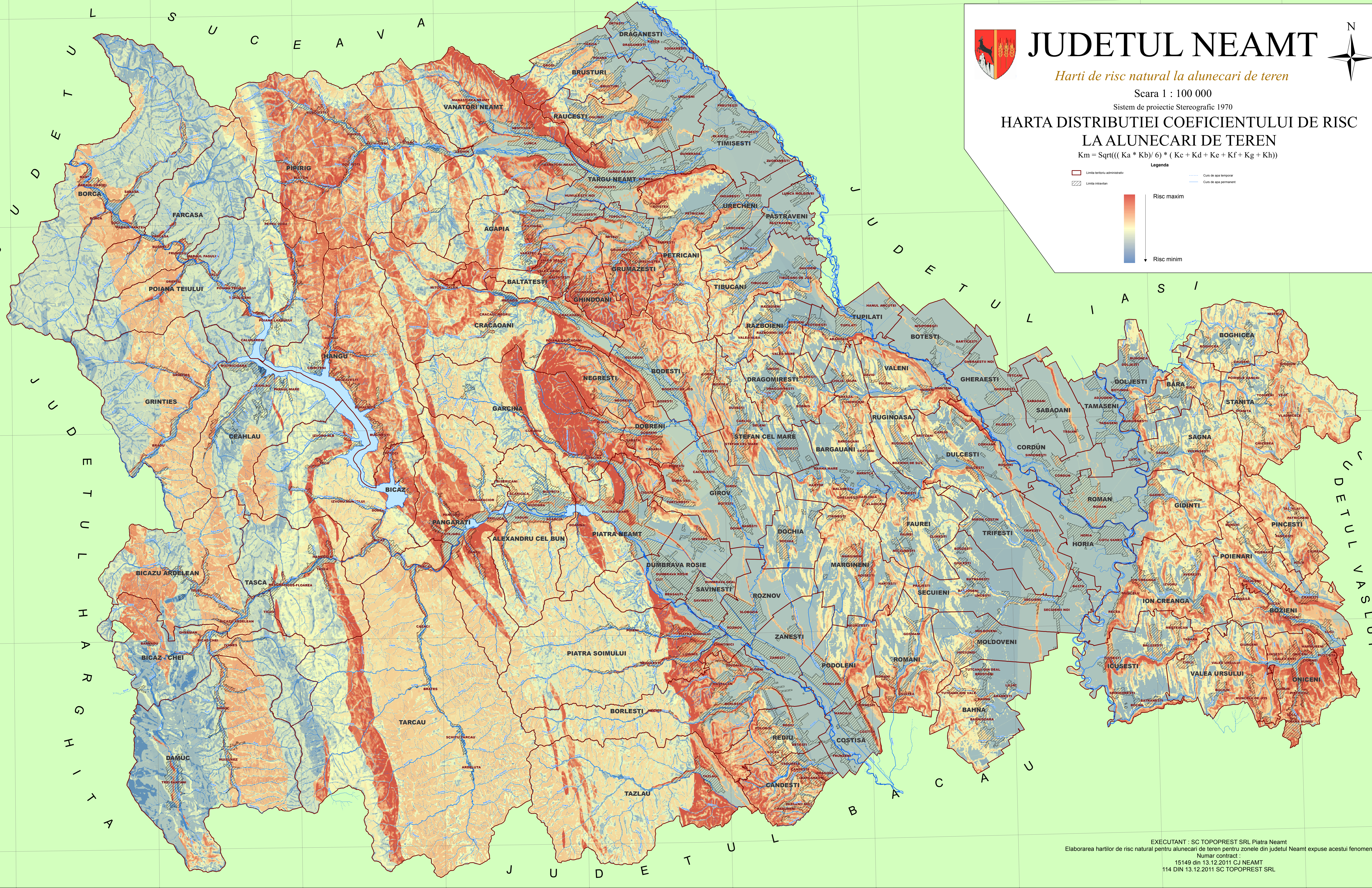

EXECUTANT : SC TOPOPREST SRL Piatra Neamt
 Elaborarea hartilor de risc natural pentru alunecari de teren pentru zonele din judetul Neamt expuse acestui fenomen
 Numar contract :
 15149 din 13.12.2011 CJ NEAMT
 114 DIN 13.12.2011 SC TOPOPREST SRL

HARTA ZONELOR DE RISC LA INCENDII DE P DURE

NR.CRT.	OCOL SILVIC	LOCALITATI ADMINISTRATIVE
1.	PIPIRIG	PIPIRIG
2.	GALU	FARCASA, POIANA TEIULUI, HANGU
3.	BORCA	BORCA
4.	TIRGU NEAMT	BRUSTURI, RAUCESTI, TIMISESTI, URECHENI, PETRICANI, TIRGU NEAMT, VINATORI NEAMT, PASTRAVENI
5.	VARATEC	AGAPIA, BALTATESTI, GHINDAOANI, CRACAOANI, GRUMAZESTI, TIBUCANI, URECHENI
6.	CEAHLAU	GRINTIES, CEAHLAU
7.	BICAZ	BICAZU ARDELEAN, BICAZ-CHEI, DAMUC, TASCA, BICAZ, HANGU
8.	VADURI	PINGARATI, AL. CEL BUN, PIATRA NEAMT
9.	BRATES	TARCAU
10.	TARCAU	
11.	GIRCINA	GIRCINA, DOBRENI, BODESTI, RAZBOIENI, DRAGOMIRESTI, STEFAN CEL MARE, BIRGAUANI, GIROV, DOCHIA, MARGINENI
12.	TAZLAU	BORLESTI, TAZLAU, REDIU, CINDESTI
13.	ROZNOV	D-VA ROSIE, SAVINESTI, ROZNOV, PIATRA SOIMULUI, ZANESTI, PODOLENI, COSTISA, ROMANI
14.	ROMAN	TUPILATI, BOTESTI, GHERAESTI, VALENI, DULCESTI, RUGINOASA, FAUREI, SECUIENI, TRIFESTI, HORIA, CORDUN, SABAOANI, TAMASENI, ION CREANGA, ICUSESTI, POIENARI, BOZIIENI, ONICENI, VALEA URSULUI
15.	HORIA	BOGHICEA, BIRA, DOLJESTI, SAGNA, GIDINTI, STANITA, PINCESTI, POIENARI

-  Drum national
-  Drum judetean
-  Drum comunal
-  Drum de exploatare
-  Municipii si orase
-  Comune si sate
-  Localitati din zona de competenta apartinand judetelor limitrofe
-  Cai ferate
-  Rauri, parauri, canale
-  Limite administrative
-  Limita de judet
-  Limite ocoale silvice
-  Paduri
-  Risc la incendii de padure
-  Incendii de padure produse

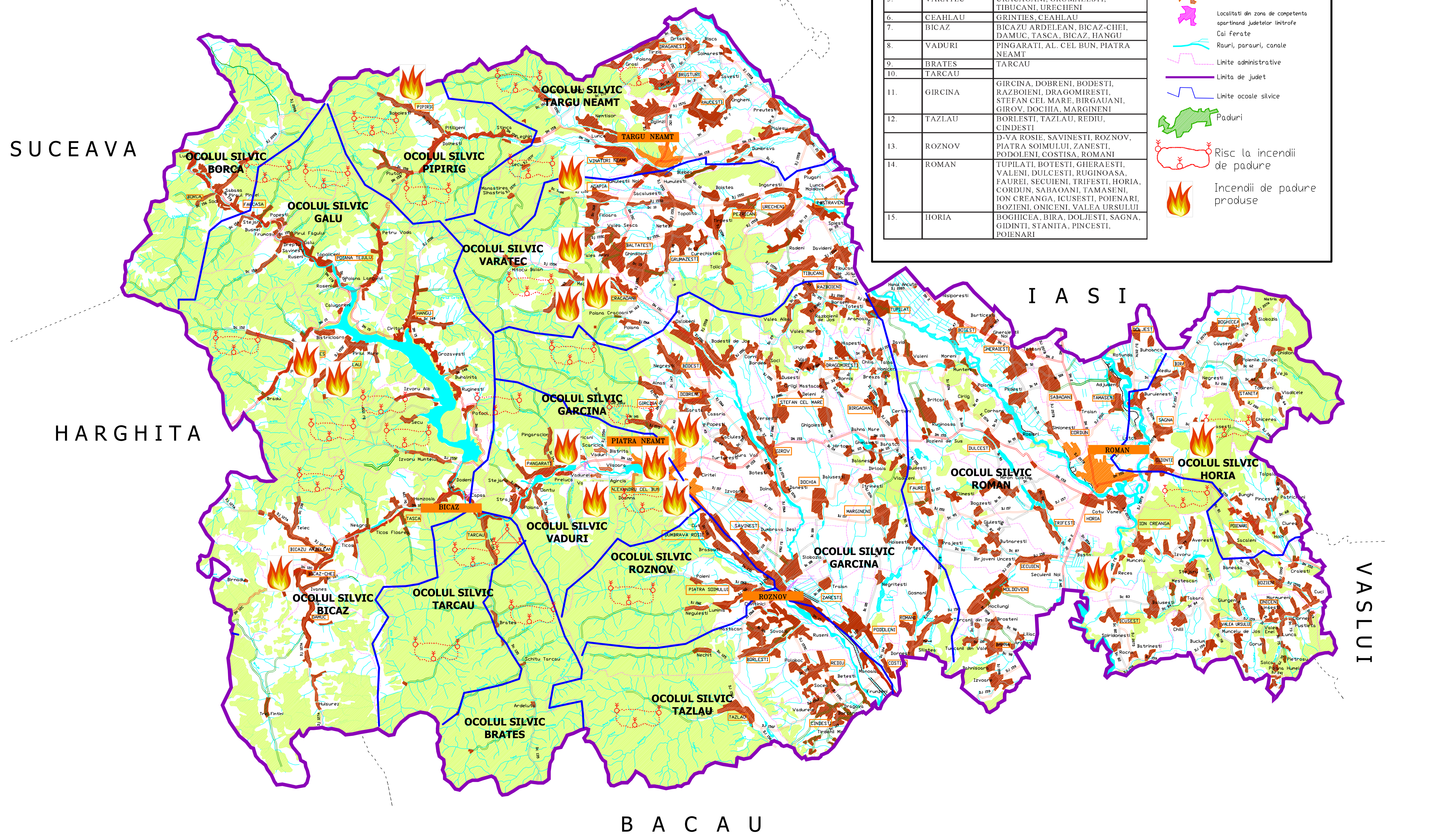

SUCEAVA

HARGHITA

BACAU

IASI

VASLUI

HARTA

Cuprinzând riscurile tehnologice

JUDEȚUL NEAMȚ

LEGENDA

RISCURI TEHNOLOGICE

REȚEAUA DE DRUMURI PUBLICE



SUCEAVA

IAȘI

Mircești Răchiteni

HARGHITA

Tansa

Dagâta

Filipești

Damienesti

BACĂU

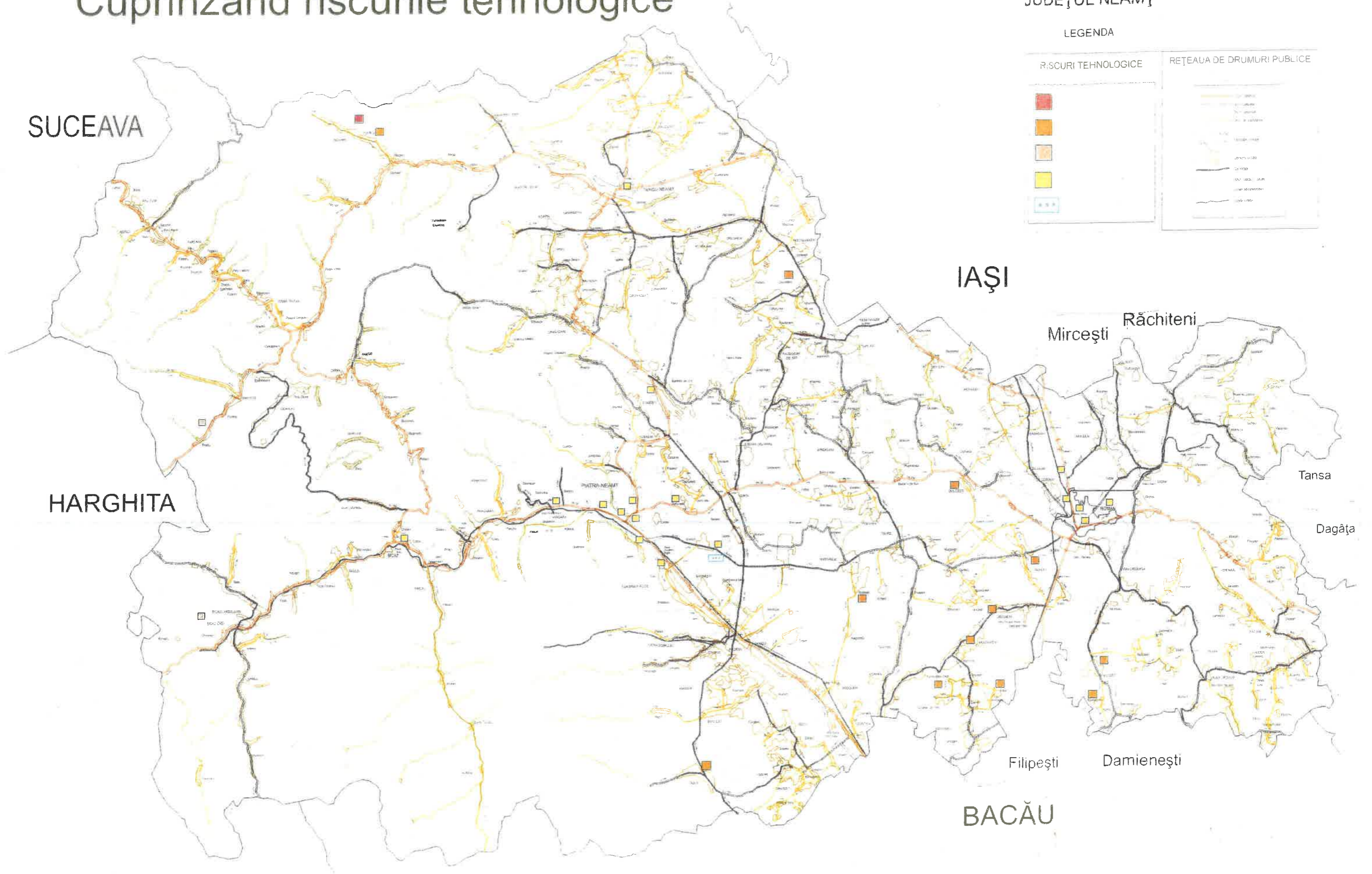

HARTA cuprinzand zonele de risc la inundatii

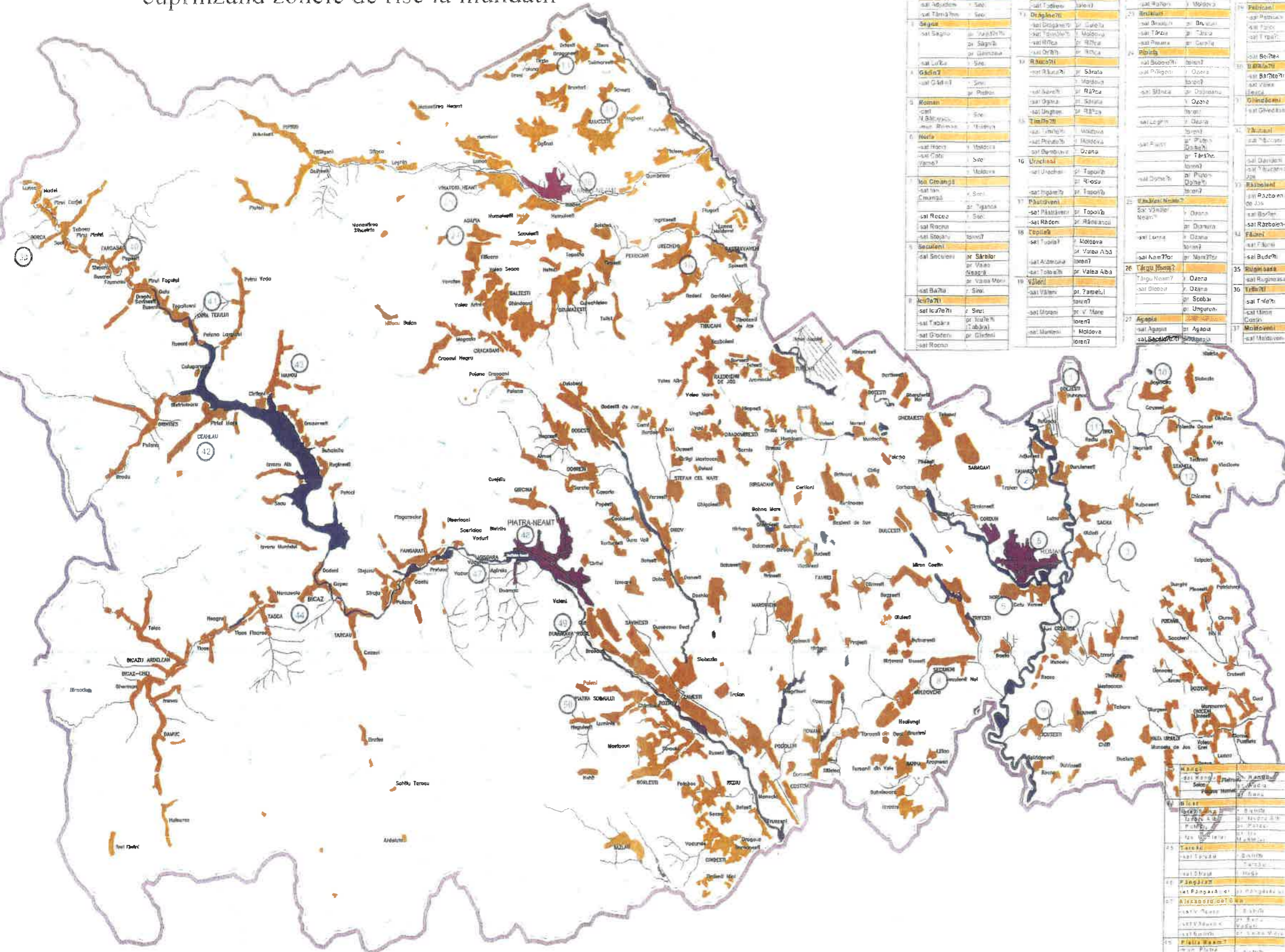

Id	Comuna	Localitate	Coordonate
1
2
3
4
5
6
7
8
9
10
11
12
13
14
15
16
17
18
19
20
21
22
23
24
25
26
27
28
29
30
31
32
33
34
35
36
37
38
39
40
41
42
43
44
45
46
47
48
49
50
51

Id	Comuna	Localitate	Coordonate
52
53
54
55
56
57
58
59
60
61
62
63
64
65
66
67
68
69
70
71
72
73
74
75
76
77
78
79
80
81
82
83
84
85
86
87
88
89
90
91
92
93
94
95
96
97
98
99
100



Nr. 1180 din 17.02.2026

REFERAT DE APROBARE

privind actualizarea Planului de Analiză și Acoperire a Riscurilor 2026 la nivelul U.A.T. Săvinești

Având în vedere:

- Referatul de specialitate nr. 1179 din 17.02.2026 întocmit de Compartimentul S.V.S.U. din cadrul aparatului de specialitate al Primarului comunei Săvinești, prin care se propune actualizarea Planului de Analiză și Acoperire a Riscurilor pentru anul 2026;
- Adresa nr. 3715825/03.12.2025 emisă de Inspectoratul pentru Situații de Urgență „Petrodava” al județului Neamț privind publicarea Schemei cu riscurile teritoriale din zona de competență a județului Neamț – 2025;
- Prevederile art. 6 alin. (2) și art. 8 din Ordinul M.A.I. nr. 132/2007 pentru aprobarea Metodologiei de elaborare a Planului de analiză și acoperire a riscurilor;
- Ordonanța de Urgență a Guvernului nr. 21/2004 privind Sistemul Național de Management al Situațiilor de Urgență;
- Legea nr. 481/2004 privind protecția civilă, republicată;
- Legea nr. 307/2006 privind apărarea împotriva incendiilor;
- Hotărârea Guvernului nr. 1491/2004 pentru aprobarea Regulamentului-cadru privind structura organizatorică, atribuțiile, funcționarea și dotarea comitetelor și centrelor operative pentru situații de urgență;

Ținând cont că, potrivit referatului de specialitate al Compartimentului S.V.S.U., actualizarea Planului de Analiză și Acoperire a Riscurilor (P.A.A.R.) este necesară pentru corelarea cu Schema cu riscurile teritoriale 2025 la nivel județean, pentru reflectarea modificărilor intervenite la nivelul infrastructurii, operatorilor economici, zonelor de risc, precum și în organizarea structurilor locale pentru situații de urgență,

Având în vedere că P.A.A.R. reprezintă documentul fundamental în domeniul managementului situațiilor de urgență la nivelul unității administrativ-teritoriale, asigurând:

- identificarea și evaluarea tipurilor de risc specifice U.A.T. Săvinești;
- stabilirea măsurilor de prevenire și protecție;
- dimensionarea forțelor și mijloacelor de intervenție;
- organizarea cooperării interinstituționale;
- planificarea resurselor necesare;

Luând în considerare obligația unităților administrativ-teritoriale de a întocmi/actualiza P.A.A.R. în termen de maximum 60 de zile de la aprobarea Schemei cu riscurile teritoriale prin Ordin al prefectului,

În vederea asigurării conformității cu legislația în vigoare și a creșterii capacității de răspuns în situații de urgență la nivel local,

Apreciez ca fiind necesară și oportună actualizarea Planului de Analiză și Acoperire a Riscurilor pentru anul 2026 la nivelul U.A.T. Săvinești, constituirea/actualizarea grupului de lucru sub coordonarea Comitetului Local pentru Situații de Urgență, supunerea documentului spre analiză și aprobare în cadrul C.L.S.U., precum și transmiterea acestuia către I.S.U. Neamț, conform prevederilor legale.

Actualizarea acestui document contribuie la asigurarea unui management eficient al situațiilor de urgență, la protejarea vieții, bunurilor și mediului, precum și la îndeplinirea obligațiilor legale ce revin autorității administrației publice locale.

PRIMAR,
Elena-Brîndușa DUMITRACHI



Nr. 1179 din 17.02.2026

REFERAT DE SPECIALITATE

*privind actualizarea Planului de Analiză și Acoperire a Riscurilor 2026
la nivelul U.A.T. Săvinești*

Având în vedere:

Adresa nr. 3715825/03.12.2025 emisă de Inspectoratul pentru Situații de Urgență „Petrodava” al județului Neamț privind publicarea Schemei cu riscurile teritoriale din zona de competență a județului Neamț – 2025;

Prevederile art. 6 alin. (2) și art. 8 din Ordinul M.A.I. nr. 132/2007 pentru aprobarea Metodologiei de elaborare a Planului de analiză și acoperire a riscurilor;

O.U.G. nr. 21/2004 privind Sistemul Național de Management al Situațiilor de Urgență;

Legea nr. 481/2004 privind protecția civilă, republicată;

Legea nr. 307/2006 privind apărarea împotriva incendiilor;

H.G. nr. 1491/2004 pentru aprobarea Regulamentului-cadru privind structura organizatorică, atribuțiile, funcționarea și dotarea comitetelor și centrelor operative pentru situații de urgență;

Compartimentul S.V.S.U. inițiază procedura de actualizare a Planului de Analiză și Acoperire a Riscurilor la nivelul U.A.T. Săvinești pe anul 2026 și constituirea/actualizarea grupului de lucru sub coordonarea Comitetului Local pentru Situații de Urgență;

Prin adresa menționată, I.S.U. Neamț informează asupra publicării *Schemei cu riscurile teritoriale aferente anului 2025* și asupra obligației unităților administrativ-teritoriale de a întocmi/actualiza Planul de Analiză și Acoperire a Riscurilor (PAAR) în termen de maximum 60 de zile de la aprobarea schemei prin Ordin al prefectului.

Planul de Analiză și Acoperire a Riscurilor reprezintă documentul de bază în domeniul managementului situațiilor de urgență la nivel local, având rolul de:

- identificare și evaluare a tipurilor de risc specifice U.A.T.;
- stabilire a măsurilor de prevenire;
- dimensionare a forțelor și mijloacelor de intervenție;
- organizare a cooperării interinstituționale;
- planificare a resurselor necesare.

Actualizarea P.A.A.R. este necesară pentru:

- Corelarea cu Schema cu riscurile teritoriale 2025 la nivel județean;

- Reflectarea eventualelor modificări privind:
- infrastructura critică;
- operatorii economici cu risc;
- zonele expuse la inundații, alunecări de teren, incendii de vegetație etc.;
- modificări în organizarea S.V.S.U. sau a C.L.S.U.;
- Asigurarea conformității cu prevederile legale în vigoare;
- Creșterea capacității de răspuns în situații de urgență.

Neactualizarea documentului poate conduce la disfuncționalități în gestionarea situațiilor de urgență și la neconformități constatate cu ocazia controalelor I.S.U..

În temeiul prevederilor legale menționate, apreciez ca fiind necesară și oportună actualizarea Planului de Analiză și Acoperire a Riscurilor la nivelul U.A.T. Săvinești, în conformitate cu legislația în vigoare, supunerea spre analiză și aprobare a PAAR în cadrul Comitetului Local pentru Situații de Urgență și transmiterea documentului către I.S.U. Neamț, conform prevederilor legale.

***Întocmit,
Inspector Protecție civilă
Irene-Patricia BULAI***